新京日日新聞
夕刊
五月四日
本紙一部五錢 定價一ヶ月壹圓五十錢 郵税一ヶ月五錢
廣告料金 普通一行壹圓五拾錢 特別一行貳圓五拾錢
發行所 新京永樂町四ノ一 新京日日新聞社
電話 編輯局專用(3)三二〇五 營業局專用(3)三二〇五
發行人 千河忠
編輯人 松本榮勇
印刷人 水越内之介

よい酒 うまい酒 鳳凰 ホーオー

徐州戰線の支那軍
動搖から崩壞へ
敗戰と空襲に怯えて

【臺兒莊三日發國通】南北よりの皇軍の攻撃に蔣介石が最後の堅壘と恃む徐州は背戰陣必死の奮鬪にも拘らず次々に重要な前衛陣地を蹂躙され、更に青空を衝いて出動するわが荒鷲部隊の威力に怯えて唯一の軍需品補給線である隴海線も僅かに夜間のみ辛うじて運轉を繼續するといふ情けない有様となてゐる、これに加へて支那軍が最後の切札としてわが後方攪亂に使用せんとする得意のゲリラ戰術もわが討伐隊のため遙かに津浦線沿線を離れて山間の僻地に押込まれて蠢動すらなし得ない状態となつてゐる、このため徐州戰線の支那軍は早くも動搖し内部崩壞の危機を孕んでゐる

恐怖する支那兵

三日臺兒莊附近の戰鬪でわが軍に降伏した支那兵を取調べると彼等が如何に無理矢理に戰線に追ひ立てられ心にもない戰を續けながら日本兵の進擊に恐怖してゐるかが明白となつた、第六師三十三團二連の兵卒章水清（二八）は懷中に故郷四川省の親、兄から來た一通の手紙を所持してゐたが、それによると

倆手のお前が戰爭のためとられて以來一家は食ふや食はずの生活をしてゐる、お前からの送金をあてにしてゐたが、それも來ないので遂に娘を賣らねばならなくなつた、早く歸つて來てくれ

と一家の窮狀を訴へてをり、章はこの手紙を讀んで脱走するといふことの他は何も考へなかつたと言つてゐる、また蔡秀田は同じく六師三十三團第一連の二等兵だが、去る二月戰線に參加して以來給料こそ一月に七圓三十錢貰つてゐるが、そのうち諸費として一月に六圓も取られるので殘りは僅かに一圓三十錢、この中からやれ何だかんだと費用を取られるので借金許りが殘りこれでは何のため命を的に戰爭に來たのか判らぬと嘆いて支那兵らしい不平を述べてゐる

わが軍錢塘江渡り
紹興、寧波方面攻略

【上海三日發國通】錢塘江南岸地區に蟠居する敵遊擊隊は劉建緒指揮のもとに三月末以來小舟艇にもわが警備の間隙を狙ひ小舟を操つて錢塘江を渡河し、杭州灣北岸の乍浦鎭、金山衛方面に侵入し來り無暴に等しい後方攪亂を試みこれを誇大に宣傳放送することによつて支那民衆ならびに第三國を欺瞞し來つたが、皇軍はいよいよこの方面の敵遊擊隊に對して徹底的打擊を加へることゝなり○○方面に待機しつゝあつたわが○○部隊の精鋭は三日早朝富陽、林家衖、杭州の各方面より錢塘江を渡河し同江南岸紹興、寧波方面に對する作戰を積極的に開始した、寧波、紹興方面は從來浙江財閥の本據で戰後は杭州湖州、嘉興方面の富豪連も擧つてこの方面に洮避したゝめ杭州方面の經濟復興は著しく阻害されたが、今後の討伐によつて同方面の人心も逐次明朗化し經濟活動も活潑となるものとみられる

津浦線の敵
全滅續出

【上海三日發國通】津浦線方面において展開された皇軍の李宗仁軍潰滅戰は今次事變においても未だ嘗て見ない悲絶を極めるもので支那軍は正確なるわが火砲と巧妙なる作戰の前に各部隊の全滅するものを續出してゐる、即ち支那側徐州電報は

關麟徵麾下の團長（前旅長）高翤は某山地の奪回を命ぜられ逆襲に轉じたが日本軍の火砲と航空隊の爆擊のため部下の大隊長曾浩輔、相雲鶴、王振以下と共に戰死しその部隊は四月廿一日より廿四日までの間に一兵も餘さず潰滅され、又廿四日以後の戰鬪も激烈を極め旅長陳鉦書の率ゐる一ケ旅も山東省南部の戰鬪で潰滅的打擊を受け旅長陳鉦書は聯隊長龍雲階と共に戰死をとげた

陸軍機
敵軍指揮官の一行を掃射

【○○基地三日發國通】三日午前十時頃鎗の荒鷲○○部隊西川、江藤兩中尉及び秀島軍曹機は正陽關、六安間、安豐湖西南の梅家集附近にて兵を滿載したトラック四輛に前後を護衛された乘用自動車五輛が南下、六安に向ひつゝあるを發見、敵の將領と認定し三百米の低空飛行を行ひ三機一齊に機銃の齊射を浴びせ自動車五輛、護衛のトラック四輛を全部田の中に顚落せしめ車中より飛び出した者十數名を射殺した、これは敵第十一集團總指揮官李品仙とその幕僚一行ならんと推測されてゐる

○○基地に歸還した西川中尉は語る

吾々三機は李品仙一行と覺しき自動車軍を發見し、三百米の空から機銃の齊射を浴びせると自動車は殆んど全部田の中に顚覆し車中から飛び出した十數名を狙ひ撃ちに倒した、上空からだから李品仙および幕僚が死んだかどうかは判らないが從來の經驗によると三百米位の低空齊射だから七十%までは完全にやつゝけたと思はれる、秀島軍曹は少年航空兵出身で蘇州にてソ聯機を叩き落しソ聯飛行士を捕虜とした空の猛者である

わが包圍攻擊に
傅作義軍潰滅

【厚和三日發國通】何柱國、門炳岳、馬占山などの麾下各部隊を糾合し失地恢復を企圖しつゝあつた綏遠省首席傅作義は何、門、馬部隊の綏北戰線潰えたりと知るや急遽兵を陝西北端部黄河右岸地區より北上せしめ傅直系十一師三千及び何の騎兵一ヶ師約二千は廿六日和林格爾（厚和南方十三里）に進入、一方廿七日涼城に於てわが中島、田中兩部隊に擊滅されて西南方に潰走した馬占山麾下井和泉の騎兵第三師も之に合流するに至つた、敵の動靜を蒙軍監視しつゝ之を北方に誘致し一擧に殲滅すべく機を狙つてゐたわが○○部隊は綏北占領により綏北作戰完成するや急遽主力を南下せしめ廿七日夕刻より一齊に行動を開始し石井、岩田、久野村、園田、山口各部隊は西方托克托方面より迂回して敵の左側背に、入江部隊及び蒙古軍は和林街道を南下して敵の正面を衝き、遠く左雲（大同西方十五里）方面より行動を開始した河野部隊は、山間を縫つて和林東南方より敵の右側背に廻り、一方吉永、田中各部隊また西溝門（和林東北六里）附近に迫り、こゝに廿八日の大包圍陣を完成、廿九日天長の佳節を期し各部隊一齊に猛攻を開始した、敵は主力をもつて入江部隊正面の一間房（和林北方三里）の基地に蜿蜒五里にわたつて東西に布陣し一部をもつて二道欄子の峻嶮山地に配し必死の防陣を張り頑強に抵抗し來つたが小出部隊も出動してわが空陸よりする猛攻は流石の傅作義が誇る精鋭部隊も崩れ出し卅日午後入江部隊は壯烈な爆擊を敢行して一間房の敵主要地を占領した、一方敵の兩側背に迫つた各部隊とも戰況を有利に進展、敵の本據に迫るに至つたので敵は全線にわたつて總崩れとなり、一日夜半より南方清水河方面に向け雪崩れをうつて總退却するに至り二日正午わが軍はつひに和林格爾に入城、一部をもつて退却する敵を猛追中、かくて蒙に綏北地區に於て馬占山、石全山既に去り今又最後とたのむ傅作義の直系軍及び何柱國軍潰滅し失地恢復は今や全く一場の夢物語りと化し去つた

歐洲政局の推移
廣田外相閣議で報告

【東京國通】三日の閣議席上廣田外相は最近の歐洲政局の推移につき詳細なる説明を試みたが、その大要左の如し

目下の歐洲政局の最重要問題はチエコスロヴァキアのドイツ人少數民族問題であるが、英國は實際のところ軍備擴張に忙殺され直ちにこれに干渉して事を起すやうな事は考へられない、英國政府はチエコ政府に對しては出來るだけ少數民族の權利を認めて問題を穩便に解決するやう注意してゐるやうだ、英佛會議後に軍事同盟運動については日本の新聞は少しフランス側の宣傳に乘ぜられてゐるやうに思はれる、從つて英佛兩國がイタリーをドイツから引離してストレーザ協定の方向に進ませんとしてゐることはなく、たゞフランスがあまりチエコに深く關係し過ぎるので萬一の場合を考へ獨力では何も出來ないから英國に援助を依頼した程度のものであらう、獨伊兩國としても英佛兩國と事を構へるつもりは毛頭ないのだから英伊、英佛、獨伊會談の後には英獨會談といふやうな運びになつて結局英獨佛伊四國協定の如きものが成立し一應歐洲の政局は一段落となることにならうさうなるとソヴィエトは必然的に孤立に陷り國際的には非常に不利な立場に至るであらう

歸順皇協軍の奮戰目覺し

【北京三日發國通】排日赤化の非を覺り蔣政權の暴政に憤慨を抱く敗殘兵は續々歸順し親日防共に轉向してわが軍に協力、共匪敗殘兵の討伐に大勳を收めつゝあるが、就中李福和、李英を首班とする數萬の皇協軍の活動は目覺ましいものあり去る四月十四日には南平、馬家莊、北齋、十五日には北景邑、共園、下庄迫、林縣等で敵五十三軍、河北民團等と激戰を續けその間交戰熾烈を極めるときにあつては軍長自ら第一線に立つて指揮するなど非常な奮鬪を見せたこの兩日にわたる激戰で敵軍は死者約五百名、負傷者約七百名に達したが、皇協軍の損害は戰死五十五名、負傷十三名であつた

第二インター
ソ聯との提携拒否
人民戰線分裂の兆顯著

【東京國通】二日某方面に達した情報によれば、ソヴィエト勞働組合は最近第二インターナショナル系統勞働組合に對し提携の申入れをなしたが第二インター所屬の各國はノルウエーおよびスペイン人民戰線政府を除き何れもソヴィエト勞働組合の希望を拒絶し、來る十七日より廿二日までオスローで開催される第二インター組合大會では右拒絶を最後的に決定することゝなる模樣である、右は一日のメーデーにコミンテルン書記長デミトロフ氏がコミンテルン綱領として日獨伊三國の國際的孤立化および各國勞働階級の統一化を發表したる事實を全く裏切るもので、近來スターリンの鎖國主義と各國政府の國民主義化によつて著しい退潮に當面したコミンテルンが勢力恢復のための宣傳にも拘らず世界における人民戰線運動は分裂退却の兆を示してゐるものとして注目される

海軍擴張修正案
米上院可決

【ワシントン二日發國通】米國上院は三十日午後ヴィンソン海軍擴張法案に對するバンデンバーグ修正案を五十六票對二十票の大差をもつて可決した、バンデンバーグ修正案の内容左の通り

大統領が他國においてロンドン條約の制限を超過する大主力艦の建造計畫を樹立乃至建造しつゝあると認定した場合、大統領は三萬五千噸主力艦に代り最大四萬五千噸主力艦、一萬五千噸航空母艦に代り二萬噸航空母艦を建造するため豫算を要求することを得

チエコは獨逸に
滿足を與へよ
英佛、勸告に決定

【パリ二日發國通】英佛兩國政府は過般英佛會談でチエコ國内におけるドイツ人少數民族問題の解決を促進するに意見の一致を見たが、兩國政府は近く共同してチエコ政府に對し紛爭の口實を與へぬためチエコの獨立を毀損せぬ範圍内で出來るだけズーデッテンドイツ人に滿足を與へる必要ある旨勸告することゝなつた、英佛兩國政府は具體案としてチエコを聯邦化しズーデッテン地方をその一邦として自治權を與へる案を用意してゐるが先づ第一段においては上記の一般的勸告に止め具體案の提示は行はぬ模樣である

ヒトラー總統
ローマ着

【ローマ三日發國通】イタリーを訪問のヒトラー總統一行は特別列車で三日午後八時半ローマ南郊オスチエンセ停車場に到着、ムソリーニ首相等の出迎へを受けて熱狂的歡迎裡にローマ入りをなし宿舍キリナーレ宮に入つた

開發兩會社
委員補助會議

【東京國通】北支、中支兩會社の設立に關する各省關係事務の處理に當るべき設立委員補助二十一名の第一回會議は三日午後首相官邸に開會、諸般の手續、議事順序等を決定し今後は連日會議を開催することゝなつた、なほ設立委員會初總會は近衞首相が關西旅行より歸京するを待つて十九日頃開催の豫定である

近來見ない大芝居
半歳に亘る交涉の成果

【上海三日發國通】海關處理に關する日英交涉は、いよいよ成立を見たが、その交涉の時日が前後半歳にわたつたことゝその舞臺が上海から東京へと廻り近來の大芝居となつたことは外交々涉としては近年行はれた日印、日英、日濠通商の改正に關する交涉に匹敵或はこれを凌駕するものであつた、即ち北支方面にあつてはすでに十月中旬天津稅關長マイヤー氏が一部外國の反對にも拘らず稅收を正金に預託し、地方經費及び外債擔保支拂後の剩餘金の南下を差止めて一段落ついたのであるが上海々關の處理については

十一月廿一日わが岡本總領事と海關長ローフォード氏との會談において同稅關を日本軍の管理下に置きたしと申入れをなしその具體的方法として

一、海關收入の國府送金停止
二、武器彈藥輸入禁止

の二點を宣傳、海關收入は正金に預託すると共に武器彈藥等の輸出入ならびに轉口監督の建前から日本人稅關吏を多數採用すべしと申渡した、これに對し稅關側は日本人稅關吏の採用を承諾したが、海關收入の正金預託は第三國側の反對を楯に肯んぜず今日に至つたのである

かくて第三國側の反對は上海海關處理の一大障碍となり、現地における交涉は遲々困難となつたが、ついで舞臺は東京に移り主として日英間の外交々涉と交涉を進めた結果原則的諒解に到達し、最後にわが占領地區内における外債擔保支拂割當の算出につき煩瑣な問題が起つたが、これ亦折衝を重ねた結果毎月の稅收統計割合によつてこれを算出決定することゝなり、事變繼續中占領地區内の海關收入を各地正金に預託、各地正金は外債擔保支拂分を法幣で總稅務司に送り總稅務司は各地の海關より集まれる海關收入中の外債擔保分と合してこれを海外支拂ひに充てる一方、稅金は現地海關費用及び外債擔保分を差引いた剩餘金を保管し將來は自動的に臨時政府及び維新政府の收入に繰込することになつたものである

李氏就任を
海關長に報告

【上海三日發國通】上海海關監督李建南氏は三日午前上海海關長ローフォード氏に對し海關監督に任命せられたる旨を報告したが、近日日英交涉成立後の新事態に即應する維新政府の海關整理の方法につき折衝を遂げる筈で、この結果上海海關は近き將來に於て正式に維新政府によつて名實ともに接收されるものと見られる

喜びを語る
李新海關監督

【上海三日發國通】海關協定成立の報に新任海關監督李建南氏を維新政府臨時海關監督署内の臨時海關監督室に訪へば喜びを眉宇に漂はせ「昨日正式に任命されたばかりで…」と前置しながら左の如く語つた

事變中とても海關事務は總稅務司で續けて來たのであるから協定成立したから直ぐどうかうするといふことはありますまい、近々共同租界新開路にある海關監督公署に移つて事務を執ることになるがそれまで當分は此處でやつてゆきます、細目的問題が總されてゐるが、日英間の基本取決めを土臺として臨時、維新兩政府間に緊密な連絡をとり協議して決定されることゝ思ひます

海關交涉成立
法幣益々軟調

【上海三日發國通】海關處理に關する日英交涉成立の結果支那最大の海關たる上海海關の稅收入はイギリス資本の香上銀行の手を離れ九月三日分よりは正金銀行の手に預託されることゝなつたが海關收入の預託に伴ひ外國商業銀行よりの資金も激增し上海に於ける法幣に對する壓力は相當加重するものと見られるに至つた、この結果支那人方面の通貨不安は再び濃厚となりインターバンク一志一片以上のレートで弱音を示してゐた法幣は本日朝來珍らしい動搖を告げ一時は對英一志六片半、對日八十八圓と再び對日九十圓割を示現日先更に動搖を見越されて居り海關處理後に於ける法幣の動きは頗る注目を惹いてゐる

海關問題解決に
倫敦財界好感

【ロンドン三日發國通】上海海關接收問題解決に關しロンドン外交筋では

今回成立した取決めは外國並に支那權益を保護するための暫定協定であり一時的な措置にすぎないが現在の情勢ではこれが唯一の可能な解決策であつたとみてゐる、更に本取決めの成立により北支における過渡的貿易狀態の改善が期待されてゐるが、同取決めはロンドン財界では頗る好感を以て迎へられこの歡迎氣配を入れて支那關係株式及び支那公債は三四ポンド方騰つた

その日〳〵

□支那海關の新しい歷史が始まる、この際英國の感慨も深からう
□次は新しい關稅である、これは當然來るべきものゝ出現だ
□王氏色眼鏡はかけてゐても日本の眞意をつかむことに誤ちはなかつたらう
□チエツコ問題を繞つて歐洲の空氣が動く、この時南獨王が語り合ふ
□滿洲國の新官吏制度、すでに難關時都て、この改革も必然ではあつた

人事往來

着京
▲松山商業生徒旅行團九十五名四日午前七時十分着京、午後二時三十分發南下
▲森川清氏（滿鐵社員）四日
▲來京國都ホテル 可野顯良氏（會社員）同
▲深川濃氏（同）同
▲井口秀三郎氏（帝國生命）
▲三日來京ヤマトホテル 荒木松太郎氏（同）同
▲寺嶋榮一氏（同）同
▲朝吹常吉氏（同）同
▲宇佐美辰五郎氏（同）同
▲松方鐵雄氏（千田組）同
▲龍川一馬氏（會社員）同
▲櫻田潔氏（同）同
▲和泉靜績氏（同）同向陽ホテル
▲田中有年氏（官吏）同
▲金子勝榮氏（同）同
▲海老孜氏（大倉土木）同
▲山内源作氏（商業）同
▲山崎多嘉雄氏（同）同
▲小倉正利氏（同）同
▲松山和夫氏（官吏）同國際ホテル
▲村上猛氏（同）同
▲佐藤忠三郎氏（同）同
▲齋藤信一氏（農業）同
▲荒木利恭氏（煤鐵公司）同
▲藤井不可止氏（官吏）同
▲宮崎嚴淵氏（會社員）同
▲小野純氏（同）同大都ホテル
▲有本猪太郎氏（同）同
▲稻村峰一氏（木材商）同
▲岩間啓次郎氏（同）同
▲佐藤熊雄氏（同）同
▲三倉誠吉氏（會社員）同
▲藤本倫夫氏（同）同
▲朝永參夫氏（特產中央會）同
▲木村卓男氏（滿鐵社員）同
▲高倉豐信氏（會社員）同
▲松隅亮平氏（同）同
▲蓮沼長藏氏（同）同
▲寺崎三郎氏（同）同
▲谷田正雄氏（同）同
▲諸富康三郎氏（滿鐵社員）同
▲高井眞治氏（大阪商店）同
▲兒玉敏尾氏（滿洲製糖）同
▲滿蒙ホテル 堺井希雄氏（會社員）同
▲小里嘉明氏（官吏）同蓬萊ホテル
▲霜田忠雄氏（綸組聯合會）同
▲長尾精一氏（官吏）同
▲中村久氏（同）同
▲森脇重三郎氏（同）同
▲島村三郎氏（同）同
▲旅館 齋藤實吉氏（同）同富士屋
▲西村伍一郎氏（同）同

出發
▲田幡正明氏 三日哈市へ
▲山口三郎氏 同
▲田島守保氏 大連へ
▲西田正一氏 同
▲岡田早苗氏 同
▲里見純吉氏 奉天へ
▲東則正氏 同
▲高瀬喜三郎氏 同
▲藤間豐氏 同
▲大島作次郎氏 大連へ
▲渡邊精吉郎氏 同
▲黒田啓氏 鞍山へ
▲下井高男氏 奉天へ
▲山田和一氏 同
▲建川龍男氏 雄基へ

開店愈々迫る！
女給大募集
ミス神戸
豐樂路モンテカルロ前
電話②二一〇五番

支那料理は會賓樓
上海一流のコツクが腕を振つた珍味！
而かも新京一の大通り！二階十室
廣くて美しい室で料理の眞味をお試め下さい
新京祝町四丁目十番地 電話(3)二七二二番

春の夜のうたげには
紳士のカフエー モンテカルロ
電話(2)五〇六三番

獨特自慢の自製靴
タケヤ靴店
日釜町二ノ二 電3五二三六

恒例春の探勝會

スクラム組んで！風薫る淨月潭へ

來る廿二日（日曜）擧行決定 美人競寫會も開催

二十二日の日曜は濟氣澄み薫風香る淨月潭へ！市民の保健衛生に本社が贈る例年の春季淨月潭探勝會は毎年絶讃の的となり募集人員をはるかに超過する盛況であるが本年も緑增し風漸く暖かき絶好の漫歩日和を迎へ來る二十二日本社並に交通會社主催新京觀光協會後援で盛大に擧行することになつた半歳の蟄居に押さへられた老若男女の憧憬れる郊外の水郷淨月潭は起伏面白き丘一面緑に覆はれ小波たつ水源地と共に我等の跳梁を待つてゐる都塵を離れて一日の清遊、保健の効また大なり、その上此の催しを盛んにする左記余興に人氣は湧き當日の盛會が偲ばれてゐる、希望者は左記要項に依り

▲新京驛前ビューロー二階觀光協會に申し込まれ度い

なほ本年は特に美人モデルを選出し競寫會を催し六月四、五兩日作品展覽會を開催、優秀作品には賞金、賞品を贈呈する、なほ競寫參加希望者は申込の時その旨申し出られ度い

淨月潭春季探勝會要項

一、期日 四月二十二日
一、出發 午前十時 驛路淨月潭出發午後四時
一、會費 大人 一圓五十錢 小人 七十五錢
但し辨當各自持參 會場に簡單な賣店あり
一、募集人員 五百名
一、申込場所 驛前ビューロー二階觀光協會
一、募集締切 四月二十日（但し滿員の節はそれ以前に締切ります）

催し物

▲寶探し 賞品一等より十等迄その他等外多數
▲婦人子供運動會 二人三脚、パン喰競爭、提灯競爭、スプーンレース等各一、二、三等迄賞品を呈しその他に景品進呈
▲競寫會 當日美人モデル二十名主催者に於て同道す、そのモデルを使ひ當日撮影のものに限り追而六月四、五日展覽會を開き審査の結果左記賞金を呈す
一等 二十圓 一人
二等 十圓 一人
三等 五圓宛 三人
佳作 三圓宛 五人
なほ當選寫眞に使はれたモデル美人にも賞品を呈す

永樂町の小火

四日午後一時頃市内永樂町三丁目廿一番地京都旅館屋上でコールタール塗裝作業中引火大事に至らんとしたが消防署員の現場に至る迄に家人必至の防火で消しとめた

樹色で市街が判る 明粧綠の國都へ

區町會協和分會責任動員 抱負嬉しき關屋副市長談

特別市公署では協和會首都本部と協力し第一期造林計畫の初年度を飾るべく國都の綠化計畫の實現に大いに力瘤を入れることゝなつてゐるが、區町會、協和會都下各分會を動員せしめ左の如き計畫を樹て四日關屋副市長談の形式で左の如く發表した

一、先づ街路樹は全部これを町會に依囑し、町會で責任をもつて管理補植せしめ各町內別々の街路樹を植え技術的な指導は市公署が當り近く區長を通じて町會長の打合せを爲すことゝなつてゐる

一、曩に植樹節を期して行はれた綠化週間の際に協和會各分會では植樹を爲したが今後この植樹地帶は全部これを各分會責任をもたせ管理補植せしめ土地は市より分會に無償で貸しつけ將來は各分會の遊園地とし、市公署營繕科でこれが指導に當り、毎年植樹成績を考査して立派なものには賞を與へるべく目下この獎勵方法につき市と協和會首都本部で打合せ中である

一、都下各學校諸團體に植樹地帶を指定して記念樹等を植える

一、曩に市公署内に新設した庭園相談所の第一期事業として各學校々庭の植樹並に芝付を依頼することとなり目下準備中

飲食店組合側が進んで衞生講演會開催

七日祝町衛生隊講堂で

新京飲食店組合では夏季の諸傳染病流行期に直面して組合員に對し一層衞生思想の普及徹底を圖り以て來るべき衞生陣の完璧を期さんとの見地から過般役員會を開催業者を主體をする衞生講演會を開催する事に議決四日首都警察廳衞生科に對して指導方を歎願したが、同科ではこの種會合を業者側から自發的に申出でたことは業者は勿論延いては市民の衞生思想が漸次普及徹底しつゝある證左であるとして大いに共鳴直ちに快諾を與へ來る七日午後二時より祝町衞生隊階上に於て本廳衞生科礒部博士、原口衞生股長その他斯界の權威者を講師として開催に決定した、尚同科ではこれを一層意義あらしむべく大いにはり切り準備中でその成果は頗る注目されてゐる

白衣の勇士 けふ着、過京

北滿の討匪行に傷ついた名譽の傷病兵六十三名は新京陸軍病院に入院のため四日午前九時四十二分濱列車で牡丹江より着京した、なほ哈爾濱陸軍病院で加療中の傷病兵六十五名は同日午後二時二十分濱、同四十分發列車で新京驛通過大連に向つた

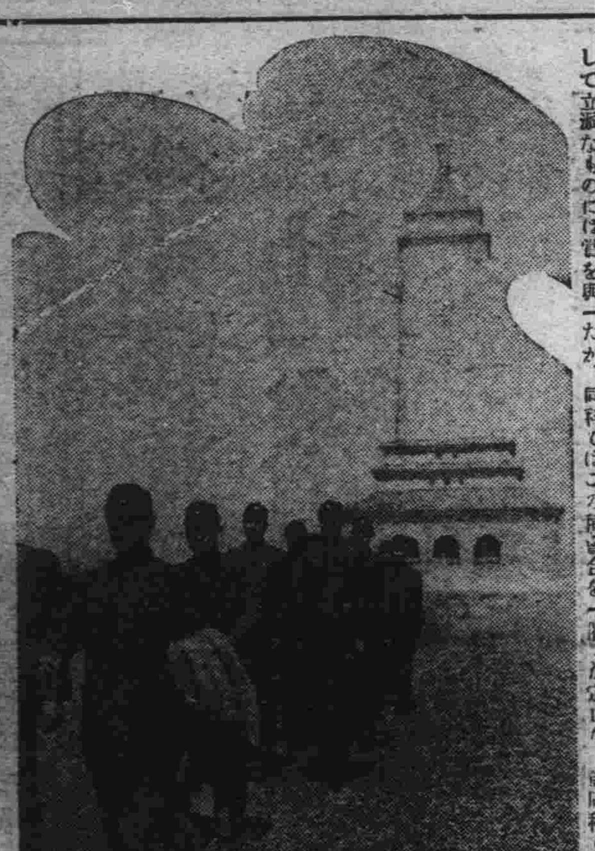

東洋籠球選手 忠靈塔に參拜

來る十四日から三日間東京に於て開催される日滿、比三ケ國バスケット國際交驩競技大會に滿洲國代表選手として出場する選手一行十餘名は出發に先立ち四日午前八時より神社、忠靈塔に參拜武運を祈りたるのち國務院に張總理を訪問出場の挨拶をのべた、尚一行は五日午前七時發列車にて一路壯途につく筈である

自働交換機の漏話防止法を考案

吉鐵川添電氣手表彰

吉林鐵道局電氣區勤務の電氣手川添鐵夫氏（三七）は電話自働交換機の缺陷から來る漏話防止策について業務の餘暇を割き研究中であつたが、この程努力の結果遂に完成した右は回路方式を改善したもので、試驗の結果成績非常に良好なので鐵道局では早速この方法を採用することになつた備考案者川添鐵夫氏は通信業務獎勵規則により近く鐵道總局長より表彰される筈である

全滿記者聯盟に梁行政院長謝狀

維新政府の成立に際し全滿記者聯盟より梁行政院長に對し祝電を打電せるに對し四日梁院長より左の如き謝狀が到着した

祝辭を賜き感謝に堪へず今回維新政府を建立せるは志東亞の和平を增進し、共存共榮をはかるにあり、謹んで感謝の辭を述べ各位の御健康を祈る
四月十三日 行政院長 梁鴻志
全滿記者聯盟同人均鑒

新入社員に 國鐵實習指導

滿鐵では本年度新入社員中大學並に專門學校以上の卒業者に對し國鐵で最初の實習指導を哈爾濱驛で實施する事となり七名が派遣せられ此程瀧藤驛長以下幹部より鐵道入門の全般的コーチを受けてゐるがいづれもレールの油差しから乘車券發賣迄約三ケ月間みつちり修學した上、奉天でさらに車掌學の講習を三ケ月受け續いて一ケ月關係區の實務訓練を經て漸く一人前の鐵路マンとして巣立つ豫定である

本週棉花統制料 六圓八十錢

本週中の棉花統制料は四日の統制料事務連絡委員會で六圓八十錢と決定發表された

佳木斯大火 百餘戸を灰燼

三日午後一時佳木斯日拔の通南崗大街滿人飲食店より出火折柄の强風と水不足のため軍隊、消防隊必死の防火も空しくつひに百餘戸を灰燼に歸し同六時漸く鎭火した、原因、損害その他調査中

伊使節團へ 東洋の色を誇へる こよなき贈物

臨時國都建設局長關屋氏は伊國親善使節團一行が國都訪問の際特に興味を持つた東洋式の瓦數十枚を一風變つた記念品として贈るべく準備中であつたが、この程色とりどり十數枚の瓦が出來上つて關屋氏の手許に屆いたが一行が北支の旅程を終へて奉天通過の際に手交することとなつてゐる、この東洋の原色をたゝへた贈物には一行もさぞかし喜ぶことであらう【寫眞は瓦】

是こそ銃後の力

不斷に忘れぬ少女の赤誠

四日午前中、市内日本橋通六〇山下藤藏氏方福德タミ子さんから左の手紙を添へて慰問袋二個を寄託して來たので直ちに關東軍司令部へ獻納の手續きを執つた、タミ子さんは去る四月七日、いろいろの費用を節約して貯へた金二圓五錢を本社を通じ皇軍將兵慰問に獻金したことがあり、不斷に皇軍慰問を念頭に置き銃後の守りを忘れぬ感心な少女である

前略御免下さいませ、度々お世話樣に相成り厚くお禮申し上げます
就ては今日こゝにほんのわずかの品で差上げる程の物ではございませんが北支戰線で勇しくお國の爲にお働き下さる我が日本の兵隊さん達に差上げて下さい
お願致します先づは亂筆にて失禮致します
福德タミ子
（原文のまゝ）

音樂協會スケヂユール

五月

新京に於ける行事に演奏會に市民の慰安になくてはならなくなつた新京音樂協會の五月中に於ける演奏豫定は左の如くである

七日、午後七時より音樂と舞踊の夕－協和會館
十日、午後十時二十分より放送局記念放送－放送局
二十九日、午後二時三十分より野外演奏－西公園
三十日、午後七時三十分忠靈塔春季大祭（野外）－忠靈塔

非常時生活の斷面

一燈園天香氏夫妻十二日來京

一燈園西田天香氏夫妻は滿鐵鐵道總局福祉課の招聘にて來滿各地に於て講演をなしてゐるが十二日午後三時の列車で來京、同日午後七時から支社福祉課主催で西廣場俱樂部で講演をなすことになつた、演題は「非常時生活の斷面」一般多數の來聽を歡迎すると

就學率飛躍 全滿學童數四百四十六萬人

當局では昨年六月以來七才より十二才までの學齡兒童數及び就學率について調査を進めてゐたところ此の程全滿學齡兒童は四百四十六萬一千四百廿八人で此民族別は滿四、一七一、六五六、蒙一二一、九五四、白露六一二四、鮮一六一、六九四と判明した、就學率に於ては從來男女平均二六パーセントと推定されてゐたところ、集計の結果三〇、二四パーセントに躍進してゐることが判つたが省別に見ると次の如く、黒河省が最も高率の六七、五八パーセントを示してをり一般に國境地帶が高率を見せてゐるのは注目される

（黒河）六七・五八％（興安北）四八・四七％（間島）四六・一七％（興安東）三六・五八％（奉天）三四・七四％（錦州）三一・九五％（濱江）二八・五五％（龍江）二七・三六％（三江）二六・八七％（興安南）二五・〇三％（熱河）二四・七七％（興安西）一九・三八％

吉鐵沿線に リンゴ試植

吉林鐵道局產業課では農村副業獎勵のため鐵路沿線に耐寒性のリンゴ新倭錦、旭、甘露、早生旭、エグエレンの五種を植えることになつたが、第一回試植は土們嶺、吉林、延吉、梅河口、蛟河、口前、明城、嘉山屯、黑山頭の九個所である

嘉納主席代表 今曉船中で急逝

【東京國通】わがオリンピック委員主席代表としてカイロ會議に出席日本郵船氷川丸でシャトル經由歸朝の途にあつた嘉納治五郎氏は四日午前五時卅分（東京時間）急性肺炎のため逝去された旨郵船本社に入電があつた、享年七十九

中銀人事異動

滿洲中央銀行では計算課長杉浦德治郎氏停年退職に伴ひ四月三日附をもつて左の人事異動を發令した

計算課長 杉浦德治郎
停年退職
業務課副課長 何治安
命計算課長
奉天分行幫經理 鄒名信
命業務課副課長
計算課副課長 金井貞隆
命發行課副課長
千代田支行副經理 大房正木
命計算課副課長
吉林分行副經理 森茂雄
命千代田支行副經理
興仁大路支行經理 長沼絆次
命吉林分行副經理
大同大街支行經理 宮川正治
命興仁大路支行經理兼務
大連支行副經理 王殿詔
命奉天分行幫經理
張北支行副經理
張北支行張家口辦事處主任 李士寬
命大連支行幫經理
業務課勤務 行員 池田重彥
命張北支行副經理
命張北支行張家口辦事處主任

才津新造氏來社

電々西部派遣本部長として北支に活躍中の所四月三十日附北京放送部普及課長に榮轉した才津新造氏は四日挨拶に來社した

忌明寄附

市内城後路白山住宅三〇四號金子義一氏は令嬢登代子さんの忌明けに際し五月二日恩賜財團普濟會へ事業資金として金一封を寄贈した

あす（五日）

▲端午の節句
▲滿洲國美術展、公會堂及大經路小學校

今晩の主なる放送

▲七・三〇國民唱歌と國民歌謠（東京）ヴァイカルフォア▲八・〇〇獨唱「戀のくすり」（大阪）有馬士五郎▲八・二〇尺八「勝卒舞」（東京）影城一調▲八・三〇長唄「敦草原省」（東京）中村六國外▲八・五五連續物語「アルプスの山の娘」（大阪）夏川靜江

眼鏡と双眼鏡なら 專門店 清眼堂で
吉野町 電③三二九二

謹告
小生儀四月廿五日以來靜養中の處元氣恢復本日より從來通り診療に從事致可く候間御挨拶に代へ御通知申上候
昭和十三年五月三日
古野小兒科醫院 古野萬壽夫

社員募集
一、男子社員（但內地人に限る）五名
一、女子集金係 數名
以上年齡學歷を問ず募集す希望者は履歷書持參の上毎日午前中に來店せられ度し委細面談の上
新京東一條通五六岡村ビル六號
滿洲電話日消毒社新京支店 電話3五二〇三番

店員募集
小店員數名（二十歲以下の者）
市內に確實なる保證人を有する者右希望者は本人來談の事
興安大路三〇二 大熊醫療械器店 電話②二二四五番

元朝鮮東大門警察署勤務
吉田薰樣 御來京の由御面會願度し
電話③三三〇〇 洪智裕

修繕工募集
自動車修繕職工
一、熟練工 五名
一、半熟練工 五名
右希望者は自筆履歷書持參來社相成度詳細面談の上
新京西三馬路二十五號地 葵自動車株式會社 電②三三九番 一五一四番

募集
パン職工 但シ、多少心得アル者滿人ニテモ可 希望者ハ來店アリ度シ
新京西四馬路 カネタパン工場 電二一八六六

女給至急募集
北滿行旅費支給前金相談に應ず
新京羽衣町一丁目二番地 喜多旅館 倉本 電話（3）三八六四番

臨時休業
調理場修繕の爲め午勝手向ふ五日間休業仕候
きそば 一茶

急募
一、女事務員二名（高女卒業程度の者）
一、接客係五名（小學校卒業程度の者）
一、內地人に限る
右希望者は至急事務所まで
豐樂劇場

婦人募集
一、階上接客係 二名
一、階下接客係 一名
但し十八九才より廿三、四才までの內地人に限る
御希望の方は本人來談
新京キネマ

讓
アイスケーキ冷凍機中古品
北支行の爲至急讓りたし
新京東四條通一〇 三清洋行 電話（3）二〇一五番

讓店
自轉車業 盛業中なるも北支行付格安急讓す（家作附にても又家賃にても可）
御希望者は來談下さい
新京永樂町三丁目十六 天昌洋行 電話3六一七七

急募
サービスカール數名
階上お茶子サン二名
二十四才迄の者
右希望者は至急本人來談の事
朝日宮

淋病とHS線療法（慢性症に最適）
治療さへすれば誰彼の區別なく必ず根治せしむ療法を誤ばれよ
適應症 淋病、婦人病、皮膚病、蓄膿症、胃腸病、結核病、
新京祝町二ノ四（西本願寺西隣入）
東京藥生堂HS線新京療院

洋裁
新京ドレスメーカー研究所
新京興安通卅一 菊地ビル三階
規則書送附要三錢 電2七七三番

貸室
フランスアパート
日本橋通り六三番地（南廣場上る南へ半丁）
炊事場入浴場の設備あり
御用の方は 電話（3）五二四八番へ

4日――7日
色とりどりの面白い愉快な週間です
お見逃しならぬ樣お揃でお越し下さい
多摩川の名コンビが斑樣に笑ひの花束を贈るべく努力せる野心滿々の明朗篇
サトウ・ハチロウ原作
指環のワルツ
杉狂兒 近松里子 澤村貞子 星ひかる 潮万太郎 上代勇吉 吉田一子 西英彦 共演
華やかな人生の舞臺裏に秘められた今歐洲ヴオードビリアンの大豪華版!!
歐洲ヴオードヴイル界の女王獨乙トービス超特作 ラヤーナ主演 ハンス・H・シアトレット監督
空中劇場
各等四十錢 正午まで
新京キネマ

映畫と演藝

"指環のワルツ" けふから新キネ

新京キネマ四日よりの番組は日活東京「指環のワルツ」封切と獨トビス「空中劇場」再映の二本立である

▽日活東京「指環のワルツ」サトウハチロー原作、牧啓二脚色、吉村康監督、杉狂兒が內氣でお人好しのルンペンになつて登場、貧乏下宿屋のオヤジの歎願默し難く敢然就職戰線へと飛出すが、もつて生れたお人好しの性質のため友人にはかつがれるし、賃金先きでは非道い目に逢ふといふ人生の輪廻を描くユーモア篇、見明凡太郎、吉谷久雄、潮萬太郎、澤村貞子、近松里子助演

▽獨トビス「空中劇場」原作ハインリツヒ・ザイラー監督、ハンス・ドツアーレシト、空中曲藝と舞踏の交響樂、明日をも知らぬ空中曲藝師の生活、華やかな人生の舞台裏に秘められた愛人達の愛の憎しみが織りなす死の戰慄を描くボードビル物語、ラ・ヤーナ主演

女劍戟一座 六日より開演

珍しい女劍戟一座の來演、富士小時、富士時子を代表とする女流劍戟五十餘名の一行は來る六日より三日間西廣場俱樂部において蓋をあけるが、演しものは「鐵火しぐれ」「血煙千巌院」「妻戀道中」「江南の麗人」「鴛鴦道中」など小唄によつて既に定評あるものが選ばれ、これに漫才、レヴューを加へた盛り澤山なもの、大衆娛樂ものとして期待をそゝるものがある【寫眞は富士小時】

▽▽生活の勇者△△

松竹大船、『妻なき役人』に次ぐ深田修造監督作品で小田儀のストオリイにより野田高梧、猪股勝人が脚色に當つた、硝子拭きを稼業としてゐる青年が年上の先輩の娘に戀をするが、一度は斷られて自墮落な生活に陷る、然し過失から先輩が重傷を負つた時、青年はこの一家を扶けて懸命に働く―といふ働かざる者は喰ふべからず、銃後における青年の健全な力を謳歌しやうとする野心作、坂本武、笠智衆、水戸光子、坪內美子、藤原かわ子、岡村文子、近衛敏明主演、キヤメラは渡邊健次、長春座六日封切

大阪文樂人形 六月來滿

初夏の豪華版國寶的存在の文樂人形淨瑠璃芝居は先年皇軍慰問を兼ね渡滿興行し全滿觀る所大好評を受けた御馴染の人形使ひ名人吉田文五郎、桐竹紋十郎外二十名が今回は淨瑠璃でなく長唄、清元、常磐津の東都有名若手太夫連四十名を引連れて渡滿、六月九日から二日間西廣場俱樂部でいつも義太夫で動いてゐる文樂の人形が清元、常磐津、長唄の地で踊らうといふ新試みである

「東洋平和の道」文部省推薦

わが國最初の大陸進出映畫として封切來各方面に好評を博した東和商事映畫部製作の「東洋平和の道」は、その國際的使命と、民族的建設を示す健康性に對し、內閣情報部、陸軍省新聞班より讃辭を、愛國婦人會より後援推薦狀を寄せられ大いに面目を施したが今回、文部省より青成年向娛樂映畫として、文部省の推薦を受けた

松井翠聲と
サイレント名畫まつり
五・六日二日間大公開
帝都キネマ

サボテン

本社主催全新京野球大會に電々チームが優勝した刹那飛上つて喜んだ人々の中の紅一點モンテカルロの有島みどり孃優勝旗授與式が夕陽輝く下行はれると絕讃の拍手の中で彼女の拍手は一入高く響いてゐました▼さあ、その夜は大變彼女と同室の面々は彼氏の勇姿が如何に颯爽としてゐたかを綿々と語るオノロケを消燈時間の午前三時半迄、香燈が消えてしまつてもまだ聞かされたのであります▼その翌晩電々チームの勇士連がモンテに現れて盛に暴れてゐましたが、月に叢雲、花に風、世の中はまゝならぬといふのはその中に肝心の彼氏がゐなかつたとは御氣の毒さま▼先日の大風の日に高山チエ子さんがさる齒醫者の前で烈風にひつくり返されて、折角治療した齒がまた痛くなつたとはこれも御氣の毒さま▼それから或る晩お友達の誕生祝ひに行つてビールを飲んだらホロ醉ひになりましたと小トラになつてゐたのが大久保雅子さんともう一人はつきりしないが（と言ふのは向ふもホロ醉ひならこちらもホロ醉ひ加減で聞いてゐたので忘れたのであります）名は確か文子さんで、御兩姓は手塚か手島だつた、御兩人共新京へ來てから僅かなのにもう誕生祝ひに行くお友達が出來たか、いや、早いもんぢや

雜音

新京キネマけふから寫眞替り（昨本欄五日よりとあるは誤り）日活一番に獨逸もの再映を合はせた二本立、大作「忠臣藏」以降日活プロ些か精彩を缺く印象を與へる▼ものが敢て小さいと言ふ譯ではないのだが、大もの後味が仲々去らないのが不味いと言へやう▼帝都キネマはあすから「サイレント名畫祭り」大通では評判をとつたらしいが、試みの珍らしさと、古い映畫ファンの想ひ出を溫めるために嬉しい催しであると言へやう

九星

五月五日 木曜 丁酉 先負 執 斗宿 舊四月六日
東京・本郷・神誠館

●一白の人 一家協力して業務に專念するが極めて安全 庚と辛と癸が吉
●二黒の人 長上との意見合はず破滅の本と成り易き日 甲と丁と癸が吉
●三碧の人 耐忍すれば功績大に揚る開店企業何れも吉 庚と辛と癸が吉
●四緑の人 諸事順調の運びを呈すべし外出に失物注意 庚と辛と丑が吉
●五黄の人 堅固に身を持し虚榮心を去り平穩無事なり 甲と卯と乙が吉
●六白の人 篤實の心を以て見込を立て働く時は大吉日 丙と丁と壬が吉
●七赤の人 勢に任せて進めば意外の躓きを招くべき日 丁と壬と癸が吉
●八白の人 些細の事に心を煩はし却て好機を失ふべし 甲と丁と壬が吉
●九紫の人 我意驕慢は失策の基なり穩健なるが尤安全 丁と庚と丑が吉

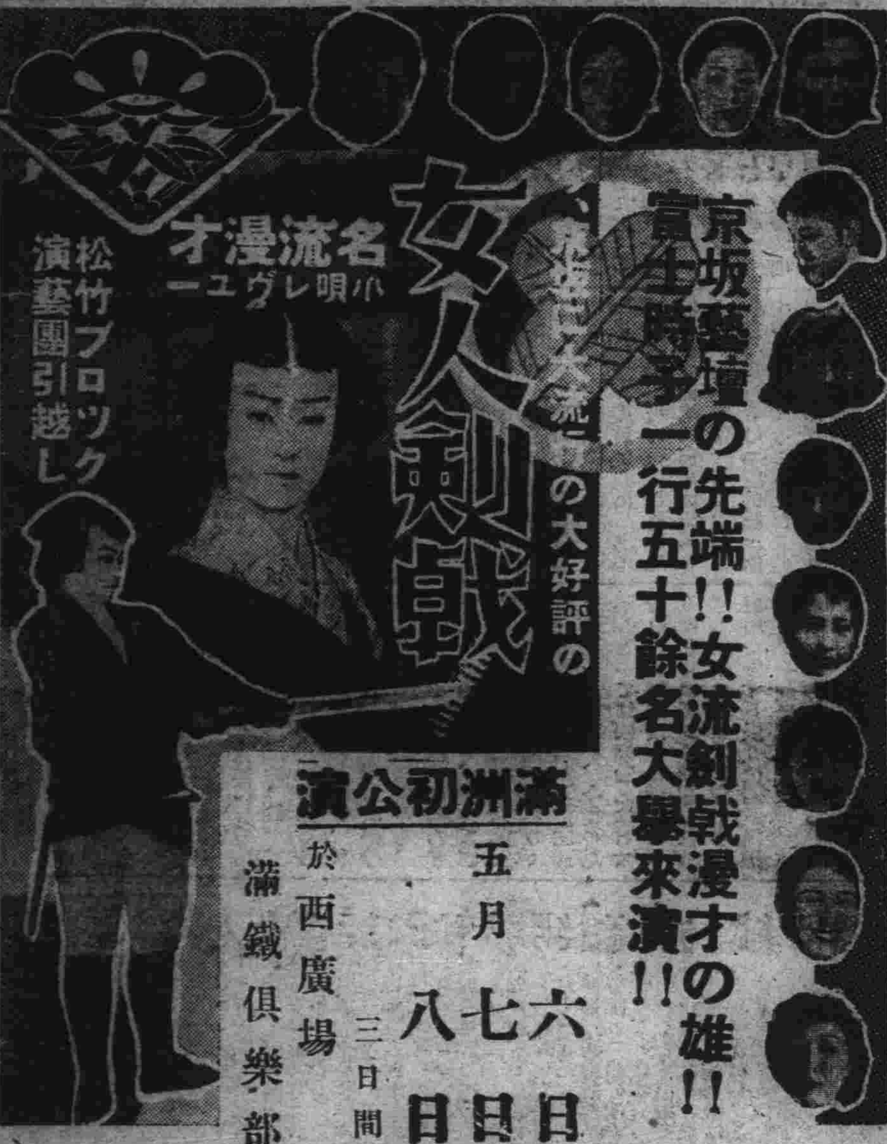

滿洲初公演
京坂藝壇の先端!! 富士時子一行五十餘名大擧來演!!
女流劍戟漫才の雄!!
…流の大好評の 女人劍戟
名流漫才 小唄レヴュー
松竹プロツク演藝園引越し
五月六日 七日 八日 三日間
於西廣場 滿鐵俱樂部

戀山彥 風雲の卷 怒濤の卷 七日初日
五・六日・二日間短日サービス興業
浪曲界の巨頭 壽々木米若師口演
日活特作 新佐渡情話
黑川彌太郎・花井蘭子 主演
唄で知られた佐渡ケ島 別れ別れの佐渡越後 波がへだてる戀と戀
サービスデー 全館三十錢
日活小唄映畫 あなたと呼べば 杉狂兒 星玲子
朝日座

永樂

國旗は平本

料理 いよや
吉野町三の五 電(三)四九〇

戰雲地雷火黨
大都本年度超弩級全發聲巨大篇
大競演 阿部九州男 二役 松山宗三郎 大乘寺八郎 木下双葉
時は暗雲漂ふ!維新日本!新ニツポン建設に活躍する人々???此處に立つ地雷火黨も!!
新興東京特作 懷しの我が子 特別上映 主演 大內弘 浦邊粂子
共演 雲井龍之介・綾小路絃三郎・五十鈴桂子
見て絕對に面白く樂しめる映畫!!
忍術 戸隱八劍士 40セン
5月5日より 銀座キネマ

サイレント名畫まつり 五六日（二日間限）
無聲映畫は、ほろけき夢か?
ニキビ青春旺かなりし遠き日の想出を
再現する懷しきこの催しに、はるばる來る
君よ、春宵をこの懷古趣味に浸かれし
漫談界の巨星 松井翠聲の從軍漫談
映畫は昔ながらの說明者オーケストラ・ジンタ・バンド鳴物入りで出演致します
解說界の絕對權威 土生青兒 藤井紫山 渡邊春波
伴奏指揮 稻利義章 外和洋オーケストラ團
映畫は
故澤田正二郎遺品 月形半平太
久松喜代子・鬼頭善一郎 共演 衣笠貞之助監督
春雨じや、濡れて行かう!の名台詞を生んだ傑作
新國劇總出演の國寶的只一本の澤正映畫
血と砂
フレッド・ニブロ監督 故ルドルフ・ヴァレンチノ主演 パラマウント超傑作
赤い情熱のスペインは鬪牛師のロマンス

晝夜二回上演 晝十二時より 夜七時より
大新京日報・滿洲日日新聞社愛讀者優待券を御持參になれば 階下五十錢 階上七十錢
入場料 壹圓 階下
特別提供 R・K・O ニユース 同盟大每 ニユース
主催 滿洲日日新聞社 大新京日報社 新京旬報社 後援 帝都キネマ
帝都キネマ

滿洲小麥粉高と―外粉輸入問題(下)

哈爾濱　平尾公平

こゝにおいて政府は國民生活の安定、物價對策の二點よりして適切有效の措置あるべきを愼重考究、先づ哈爾濱交易所(來る五月一日より哈爾濱取引所と改稱)に對し具體的方策を對究、思惑買の取締を命令するに及び、交易所當事者に於ては三月九、十の兩日に亘り取引人組合役員會を招集協議の結果、自主的に定期各限相場に最高制限高値を設定し、右制限價格以上の高値取引は嚴に自粛自戒する所謂紳士協定を結び直ちに實行に移すを約するに至つたが、右申合せのみにては全滿市價の抑制は事實上不可能との理由の下にこれを全體的に擴充すべく交易所、新京、政府當局と協議したが、然るに時既に政府當局の方針は決定済みにして、政府は滿洲粉の相當數量輸入に基く小麥粉および原料小麥の市價抑制に乘出す決意あるを闡明するところあつた、この當局の聲明によつて哈爾濱相場は一時低落の氣配を見せたがその後滿洲粉輸入は容易に實現せず同時に奥地現物小麥は益々減少の一途を辿る傾向にあり市價は又復昂騰を續け現物は定期に比し五十錢以上の高値を上廻る十圓臺突破の濁相場出現となり定期市場は轉換玉以外新規商內皆無の狀態となり、交易所機能は實際的には停止さるゝの已むなきに至つた、こゝに於て再び政府は市價抑制の非常手段にして最後に聲明を發した滿洲粉の輸入を示唆し、取敢へず三井、三菱の手持品相當數量を全滿主要都市に配給せしむることゝし直ちに實施、新京四圓八十錢奉天四圓九十錢といふ當時の相場五圓三十錢を相當下廻る低價格にて賣出しを開始したが效果は滿洲粉輸入數量時期不明の所謂實彈缺かざるため期待薄に終つた、然るに在哈關係業者はこの政府對策に大局的立場より順應の態度を持し、過般哈爾濱特產組合の主唱に依り現物取引にも定期高値を標準とする制限申合せ價格設定を目論み、四月十四日ヤマトホテルに火磨公會、糧棧公會、取引人組合、特產組合の四團體代表者參集、事態の放置を許さざる事情を論議先づ業者側の自主的統制の第一步を踏み、八月中旬の新穀出廻り又は需給調節見透し可能(外粉相當數量輸入)の時期に至る暫行標準としての現物取引に於ける最高價格制設定を決議し、實行方法を協議した結果、右四團體においてそれぞれ實行委員を選出し奥地沿線主要市場に派遣し各地取扱業者に前記哈爾濱協定への合流を懇請決議せしめ、嚴に實施せしむるの二段的紳士協定樹立を策することゝなり共同聲明書を發表、これに依り買占め賣惜しみ等の不當取引防止をなすことゝなつたが、情勢は依然昏迷の狀態にあり定期、現物共相場釘付けのまゝ取引皆無を持續し市價低落は全く困難視されてゐる、なほ現在小麥粉價格は標準品(三等粉)五圓廿五錢にして哈市在荷は八十二萬袋、殘十五萬袋にして日滿製粉を除く各滿製粉の日產七千袋も大部分先物のみ製造の狀態なるも、同工場も廿一日來操業殆んど中止の狀態にある、從つて在工場は殆んど全休を呈し、日哈製粉二場は在荷薄と現物高に基因し活動開始の見込なく全休と稱するも可なりの狀態を示現してゐるが、今後の見透しとしては滿洲粉又は日本粉の滿洲市場流入の實現せざる限り市價低落は豫想を許さざる事情にあり、從つて小麥取引に關する限りは新穀出廻りまで一般に閑散裡に推移するものと觀測されてゐる

中支振興の傍系　水產會社設立

【上海二日發國通】豐富なる漁場を有する中支沿岸の水產漁業は事變の影響を蒙り支那漁業家の出漁を中絕せるため事變後は取敢へずわが日本水產會社がトロール六隻、手操船二隻、林兼商店が手操船廿隻、長崎漁勝が單艘船一隻を各動員して舟山列島より東支那海方面にかけて漁獲し軍の許可を得て直接上海に陸揚げして鮮魚を軍に供給する一方在留邦人にも配給し又支那人問屋にも卸賣を行つて來たが、近く中支振興株式會社設立を機會に同會社より融資を受け且つ前記業者の他に日支水產漁業者の資本及び技術を打つて一丸とする日支合辦の水產株式會社を設立することゝなつた

會社の設立はこれを維新政府の立場から見れば江蘇、浙江兩省主要產業の一たる水產業の復興ならびに將來の魚市場統制、冷凍計畫、漁港修築計畫等と不可分の關聯を有する問題であり、從つて日本水產業の立場より見るも同水產會社は日支水產業の相剋を避け漁場保護、濫獲防止の目的を果し得る緩衝的存在たり得るもの何れもその速かなる實現方を希望し、振興會社の設立と併行して鋭意設立計畫を進めつゝあるが大體資本金は一千萬圓とし、その出資額は振興會社及び日本當業者各三百萬圓として殘餘四百萬圓は維新政府ならびに支那側當業者の出資とすることに內定してゐる

炭業統制委員會
注目さる、本年度炭價

滿洲國政府では炭業統制委員會を構成し每年定例委員會を開催してその年度內における出炭、配給、價格の具體策を決定してゐるが、本年四月一日よりの石炭年度については五年度計畫における本年度出炭量に關して決定を見ざるため委員會開催の運びに至らなかつたところ過般東京において行はれた日滿綜合の生產力擴充計畫に關する打合せにおいて本年度滿洲國出炭量についての大綱的決定を見るに至つたので四日午前十時より日滿軍人會館において炭業統制委員會を開催し、康德五年度における各炭山の出炭計畫とこれに伴ふ國內配給及び輸出の具體計畫ならびにその價格について詳細に決定することゝなつた、而して出炭計畫については內地における石炭不足、就中製鐵用炭の缺乏切なるものあり、同時に國內においても諸工業の發達に伴つて石炭の需要はます〱複雜化する傾向ありこれらの諸點より炭質と輸送關係を考慮して相當の苦心を要するものと察せられるが、本年は特に鐵道開發計畫が軌道に乘り來つた際とて炭質の特性による消費の合理化は特に注意が拂はれる豫定である、一方價格については過般鐵道運賃の改正が行はれたにも拘らず日滿商事側では生產資材ならびに勞賃の値上り等によるコスト高によつて却つて炭價の引上げを希望してをり、委員會の結果は多大の注目をうけてゐる

北滿沿線主要地　穀物在荷

北滿經調調査に基く四月中旬現在における北滿鐵道沿線主要地穀物在荷は(單位瓲)

大豆	四二五、七〇五
小麥	四八、八九四
豆粕	一六、七二〇
豆油	一、九三〇
麥粉	二四、一〇九
高粱	三五、八一四
粟	二二、四一〇
玉蜀黍	二八、〇六七
蘇子	[illegible]
小麻子	[illegible]
その他	[illegible]
合計	[illegible]

で前年同期の五〇五、三三五瓲に比し一七三、七七〇瓲の增加を示してゐるが、內大豆の激增に反し小麥は一一一、八四九瓲の激減を示してゐるのは注目に値する、大豆及び小麥の各驛別在荷つぎの如し

	大豆	小麥
哈爾濱	二四、一四〇	[illegible]
濱北線	三二、四六〇	四、九八〇
松花江筋	一六八、一九九	[illegible]
京濱線	五九、五〇〇	二〇〇
拉濱線	七、一六四	四〇
濱綏線	九、四九五	一七五
虎林線	二三、九八〇	一、〇三五
圖佳線	二〇、一〇〇	[illegible]
濱洲線	三三、八〇二	七六〇
齊北及寧墨線	四六、九四五	[illegible]
合計	四二五、七〇五	四八、八九四
前年同期	三二五、九三二	一六〇、七四三
增減	(增)九九、七七三	(減)一一一、八四九

四月下旬全國貿易

【東京國通】大藏省發表=四月下旬全國輸出入貿易額左の如し(單位千圓)

輸出	八〇、一一三
輸入	八五、一三七
合計	一六五、二五〇
入超	五、〇二四

哈市火磨公會　小麥價格の値上

當地火磨(製粉)公會では去る廿九日午後より同公會事務所に組合員代表參集、現行協定たる小麥粉販賣價格標準三等粉五圓三十五錢を十錢方値上げして五圓四十五錢と決定即日實施するに申合せ地場問屋筋では同日七千袋の取引成約を見た、右協定値上理由は風袋原價の騰貴に基く當然の値上げなりと稱するも目下政府で鋭意市價抑制の實情に鑑み、今回の値上げが至當なりや否や大局的見地よりして頗る論議の餘地あるものと各方面の注目を惹いてゐる

哈市大豆　小麥在荷

哈交調査による四月卅日現在哈市內大豆、小麥在荷はつぎの如く大豆七一六車、小麥二四九車で、前年同期に比し大豆は一三五車の增加を示せるに反し小麥は一、二八八車の激減ぶりを示現した(單位車)

	大豆	小麥
同聚祥	一一	―
義昌信	三〇	―
元孚	五	―
和聚公	―	―
雙興	四五	―
恒鮮東	―	―
同成和	二九	―
東和	二五	―
德聚	七五	―
同茂隊	二〇	九
豐隆綾	一八	―
天豐東	一一五	一
天豐玉	七五	二
東興昌	二〇	―
大來裕	二〇	四
永盛東	七〇	―
三泰棧	一〇〇	二〇
隆升益	三〇	―
義增信	三二	―
雙合盛	―	〇
義昌泰	―	七五
天興福	―	三〇
裕昌源	―	二一
天興厰	―	二
日滿	―	八五
合計	七一六	二四九
前年同期	五八一	一、五三七

鮎川滿業總裁　來京車中談

三日來京の鮎川滿業總裁は車中日本における滿業資本による自動車資本の聯繫、外資導入の見透し、日滿を通ずる生產力擴充等當面の問題について次の如く語つた

▲自動車資本の聯繫　東京瓦斯電工及び東京自動車工業の株式を滿業系の日立が東京高周波重工業と共に持つことになつて日本における自動車工業が資本的に密接不可分なる聯繫を持つこと寄與することは大きいと思ふ、今まで各自動車工場は殆んど何等の連絡も持たずに思ひ思ひに部分品を製造してゐた弊を矯めて今後はなり今後の自動車製作に部分品に關する有機的連絡を持つことゝなるので生產のスピードが向上されるとゝもに生產力も非常に擴大さるゝ事となるわけである、しかしながら資本の聯繫は當然これが合同にまで發展すべきもので、この資本の合同が行はれてこそ日本に於る自動車工業の確立が一區劃をなすことゝなる譯である、私はこの資本聯繫に七ケ年かゝつた、こうしたことは決してあせつては出來ない、ゆつくりと機の熟するを待つべきである、この資本の聯繫が滿洲の自動車界に及ぼす影響は決して小さくはない、何故ならば同和で欲しいと思ふものでも各社分立の時は思ふ樣に材料が入手出來なかつたこともあつたし、今後はこの點隨分と改善される事と思ふ、殊に同じ滿業の資本下に日滿の自動車工業があるといふことは今後の聯繫關係に於ても一段とスムーズ化されることゝ思ふ

▲外資の導入　この問題は日滿を通ずる生產力の擴充が焦眉の問題となつて來るに伴ひいよ〱現實の問題となつて來てゐるが私の關する限り次第に好轉して來てゐると云ひ得る、といふのは當面の米國の生產力が昨年の八月頃に比して三十%位になつてゐるので簡單に考へてもこの落ちただけは先方にして見れば賣り度いことになる譯だ、この生產力の低下はわが方が先方から買へば上昇させることゝなるので先方では賣りたいのは山々で、この點から見ても四圍の情勢が好轉してゐると云へるだらう、而も支那事變はわが方が戰果を收め日滿の生產力の將來は非常な希望に輝やいてゐる次第だ、だから或ひは私自身アメリカに出掛けなくともいゝかも知れぬと思つてゐるアメリカの實業家はこの間の事情をよく知つてゐるよ、これも自動車工業みたいにあせつてはならぬことだ、殊に相手は政治經濟を初め社會一般の事情が異る外國のことだから餘程愼重にやらねばならん

▲日滿の生產力擴充　これはいよ〱密接になつて來た、今年度の日滿を通ずる產業計畫はこれを具體的に示して遺憾ないと思ふが今後は更にこの一如關係が「物」を通じて行はれることゝならう、經濟による日滿の關係は飛躍的に强固になつて來てゐる、この間に處して滿業が生產分野において果す責任もいよ〱大きくなつて來た〱日本と滿洲に於る生產分野はそれ〲持分があつてはつきり區分すべきだと思ひこの方針で處して行けば日滿間に於て生產の相剋が起きるやうなことは決してない、すなはち日本に於ては小量精密なる生產を主とし滿洲に於ては大量生產を中心として行くべきだと思つてゐる、これは日滿夫々の特殊事情から割出されたものだ、たとへば自動車の生產を例にとれば滿洲では大衆車を目標とし日本においては高級車等を目標とすべきだと思ふ、尤もこれは今後の問題に屬することで當面のことではないが方針は立てゝおくべきだ

▲滿業の問題　滿洲航空から工場を分離して飛行機會社を樹立することは外資の導入を待たなくとも出來ることで近く實現したいと思つてゐる、東邊道の開發は積極的にやるべきだが、これを鐵山會社としてやるか又別に新會社を起してやるか今のところはまだ決定してない、何れ今後は昭和製鋼所を始め各現地を視察したいと思つてゐるので、その視察を俟つて考慮する方針だ、問題は如何にして技術を得るかにある

▲採金は採金會社より三つの採金所を讓受けて滿山會社が愈々やることにしたがこれは國際收支の改善の上から見ても極めて必要なことであると思つてゐる、兎に角今度はゆつくり新京に腰を据ゑて各方面の問題について考へたいと思つてゐる

▲その他の問題　飛行機の中で飛び好くなつたので北鮮の方も視察して好い勉强になつた、北鮮の方は非常に發展の餘地がある、殊に羅津港などその主なるものではないだらうか、今度の視察は全く儲けものだつたが、何れ暇でも出來たら全滿を旅行して見たいと思つてゐる

公債株式
大一證券
新京興安大路414
電(2)3165 3004 5726

新京取引所　週報第十七號

▲混保大豆　週初廿五日四月限五圓三十四錢、五月限五圓四十錢五厘にて寄付き當限納會を控えて閑散なる商內に若況を見せ、臨時休會明けの廿七日は高粱の昂騰あり、大手筋の買進みと相俟つて相場腰を强め廿八日四月限は五圓三十六錢にて受渡高七十一車を殘して納會となり、週末三十日には歐洲好轉の兆と引續き高粱高を眺めて、强調を呈し、五月限五圓五十四錢と高値にて越週せり

▲高粱　頃日來北支方面の需要に强調のところ、二十七日四月限三圓八十錢、五月限三圓九十錢にて各二車の商內を見た

混保大豆	高値	安値	出來高
四月限	[illegible]	[illegible]	[illegible]
五月限	[illegible]	[illegible]	[illegible]
本週總出來高			一、〇四五車
一日平均			二六一車

高粱	高値	安値	出來高
四月限	三、八〇	三、八〇	二車
五月限	三、九〇	三、九〇	二車
本週出來高			四車
一日平均			一車

長蘆鹽の對日輸出割當決定

【天津二日發國通】專賣局では本年度における長蘆鹽の對日輸出を三十七萬六千噸と決定し二日興中公司宛左の如く割當會社を指定し來つた、即ち德山曹達、旭ガラス、東洋曹達工業、日產化學工業、上田曹達工業、九州曹達、保土ケ谷曹達、大阪曹達、旭電化工業、昭和曹達、日本窒素肥料の十一會社で昨年度德山曹達、旭ガラス、東洋曹達工業、日產化學工業の四會社割當廿一萬五千噸に比し本年度においては右の如く七會社十六萬一千噸の對日輸出增加となつた、而して興中公司鹽業部では長蘆鹽の增產計畫を樹立し、近く同鹽業部を主體とする北支鹽業會社をもつて積極的開發に乘出すが本年一月より三月までの對日輸出はすでに一萬九千二百六十六噸に及び本年度卅七萬六千噸の專賣局指定輸出量は可能であり、さらに昭和十六年には七十萬噸の對日輸出を計畫してゐる、從つて日本が目下工業鹽としての輸入してゐる外國鹽は伊領ソマリーランド、佛領ソマリーランド、エリトリアその他で年八十萬噸に及んでゐるが、長蘆鹽の開發により內地における工業鹽の不足は相當緩和される豫定である

商況欄　四日前場

海外經濟電報

▲紐育株式
倫敦金塊　[illegible]
紐育金塊　[illegible]
倫敦銀塊　[illegible]
紐育銀塊　[illegible]
同先限　[illegible]
スチール株　[illegible]
アナコンダ株　[illegible]

▲市俄古小麥
五月限　[illegible]
七月限　[illegible]
九月限　[illegible]

▲紐育棉花
現物　[illegible]
五月限　[illegible]
七月限　[illegible]
十月限　[illegible]
十二月限　[illegible]
一月限　[illegible]
三月限　[illegible]

▲印棉
ブローチ　[illegible]
オームラ　[illegible]
ベンガール　[illegible]

▲カルカツタ麻袋
當物　[illegible]
先物　[illegible]

外國爲替

米英爲替　[illegible]
米日爲替　二九弗〇九仙
米支爲替　[illegible]
英日爲替　[illegible]
英支爲替　[illegible]
英佛爲替　一六四法郎八七
印日爲替　[illegible]

▲滿洲中銀爲替

紐育向　[illegible]
倫敦向　[illegible]

阪神爲替

對米賣　[illegible]
對米買　[illegible]
對英賣　[illegible]
對英買　[illegible]

各地株式市況

▲東京株式(短期)　寄付／大引　[illegible]
▲大阪株式(短期)　寄付／大引　[illegible]
▲大連株式(現期)　寄付／大引　[illegible]

各地商品市況

▲大阪綿糸　寄付／大引
五月限、六月限、七月限、八月限、九月限、十月限、十一月限　[illegible]

▲大阪棉花　當限、先限　[illegible]
▲大阪人絹　當限、先限　[illegible]
▲大阪期米　當限、中限、先限　[illegible]
▲橫濱生糸　現物、當限、先限　[illegible]

各地特產市況

▲新京　現物　[illegible]

▲大連
大豆、高粱、小豆、玉蜀黍　―
●大豆　先物、五月限、六月限　[illegible]
●高粱　五月限、六月限　[illegible]
●大豆　袋入　五月限、六月限、七月限、八月限、九月限、三等豆　[illegible]
●豆粕　現物、五月限、六月限、七月限、八月限、九月限　[illegible]
●豆油　現物、五月限、六月限、七月限、八月限、九月限　[illegible]

戰時小說　敵前銃後(てきぜんじうご)

山岡弘 作　木原芳樹 畫

(八) 人道の勇士(二)

片手に良人の遺品の勳章四個を摑んで、片手をボーイの手にあづけ、さし子夫人はもう良人の遺骸を顧みる暇もなく、ボーイに連れられて其處から一目散に走り出した。

能くも走つたものだ、夫人は頭部にも、腕にも、足にも傷ついてゐるのに、それにも拘らず夫人の足は寧ろボーイよりもはやい程だつた。

さ、行手にパン、パン、と銃聲が起つた。

二人の足は同時にとまつた。

『いけない！保安隊がゐる。引返さう』

ボーイは夫人の腕を引いた

『おやア、此方から、劉さんのところへ行かれないかしら?』

『劉さんかい？あゝ、さうだつた！あそこならよからう、行かう！』

ボーイはもう、走つてゐた。夫人もそれに遅れはしなかつた。

二人はそれこそ、脱兎のそれのやうだつた。

『あッ、危い！』

足元に横たはる死骸に、危く蹴き倒れやうとする夫人だつた。

それをボーイにさゝへられて、夫人はサッと躍を翻へして、その死骸を飛び越した。

又飛び廻れやうとして、其處に流れてゐる血汐に足をすべらせて、危くのめらうとさするところを、今度もボーイにさゝへられた。

それでも、そこの衙舎でも保安隊には出會はなかつた。

助かつた。何うしてこんなに走れるのかも解らなかつた。

そして到頭、夫人はボーイの義俠にたすけられて、通州自治政府秘書の劉惠(假名)さんの住宅へ轉げ込むことが出來た。

それは、文字通り轉げ込んだのである。

その門口を入つた時、夫人は腕が裂けるのではないかと思はれるほどの苦しさを覺えた。全身から、腰から、脚から、スーッと力が拔けて了つて、立つことも歩くことも出來なかつた。

何うして此處まで來ることが出來たのか、それが不思議でならない程、夫人はその場に轉び倒れて苦しさに喘ぐのだつた。

『まア、奥さん、能く逃げられたのね、能く助かつてゐたわね、誰か、早く水を』

さう云つたのは、物音に飛び出して來た劉夫人のたけ子さんだつた。たけ子さんは日本人である。さればこそ、さし子夫人は此家へ助けを求めて逃げ込んで來たのである。

『あゝ、もうこれで大丈夫だ何うぞ奥さん、御無事でゐて下さい、殺されないで下さい私はこれでお暇れします』

支那人のボーイは、斯う云つてさし子夫人の手を握つた

『あ、何さん、有難う、有難う、お前が居なかつたら、私はもうさうに死んでゐた、この恩は、私は死んでも忘れないよ』

さし子夫人は、伏拜まんばかりに心から感謝した。

それを嬉しさうに聞いて、支那人ボーイの何某は歸つて行つた。

これが、支那人なのである教育もなければ、世間的の知識もなく、人道の何たるかも知らぬ無學無智の卑賤な一ボーイに過ぎぬ支那人なのである。

あの殘忍さ、あの暴虐さ、全く鬼畜に等しいのが、恐らく支那人の本性なのだらう。でも、だが千萬人の中には、支那人でも、虐れながらにしておのづから人道をわきまへた此ボーイの如き勇士も居ないのではなかつた。

こゝに人間の尊さが觀出さるのだ。

支那人だからとて云つて必ずしも憎むことのない、日本人の寛容さも亦この人間の尊さを、多くの日本人が多分に持つてゐるからなのだ。

小兒科專門
太田醫院
新京神社南横
電③3839

長春座　電3五七六六
ニュース	12.10	3.38	7.06
維新の歌	13.33	4.01	7.29
出發	2.06	5.34	9.. 10.24
廿九日より七日迄　正午迄六十錢　階下八十錢
六日封切　朧夜　坂東好太郎　京濱之助　久松三津枝　坪內美子　生活の勇者

帝都キネマ　電2一四〇五
大阪毎日ニュース		8.02	7.05
泣虫小僧	11.20	3.23	7.26
藤十郎の戀	12.44	4.47	8.50 11.??
廿八日より四日まで　日曜祭日は十一時より上映　階下一圓
大週　五日六日二日間　北支戰線の戰況漫談と　サイレント名畫祭　上映映畫　バレンチノの血と砂　澤正の月形半平太

銀座キネマ　電3六四六五
謎の人形	11.40	2.40	5.40	8.42
ニュース	1.40	4.40	7.42	
靑春オリンピック	12.37	3.37	6.37	9.40
忠魂決死隊	1.59	4.59	8.02	10.40
階下六十錢
近日公開　愛國行進曲　河津清三郎主演　街道鴛鴦帖　鈴木すみ子主演

豫告　七日より　戀山彥大會　朝日座
▽近日公開△　指輪のワルツ　新京キネマ
豫告　戀人日課　高杉早苗　佐分利信　主演　豐樂劇場

朝日座
遊俠太平記	12.00	4.00	8.00
生命の冠	1.00	4.55	9.2 10.3
ニュース	2.25	6.25	8.55
階下三十錢　二日より四日まで

新京キネマ
朝日ニュース		2.24	5.08	7.52
空中劇場	12.00	2.44	5.26	8.12
指環のワルツ	1.29	4.13	6.57	9.41 10.32
階下五十錢　五月四日より七日まで

岸本チエーン映畫街案內　豐樂劇場
白夜の血陣	12.00	2.2?	5.00	7.25
ニュース	1.25	3.45		
進軍の歌	1.35	4.10	6.2	8.55
ニュース			7.10	9.45 10.00
階下三十錢　三日より五日まで

森永ドライミルク
母乳そのまゝ　赤ちゃんを　すくすく　育てる

大正九年十二月十四日第三種郵便物認可

新京日日新聞　朝刊

【本紙朝夕刊十二頁】

本紙定價　一部五錢　一ケ月壹圓五拾錢
廣告料金　普通一行壹圓五拾錢　特別一行貳圓五拾錢

發行所　新京永樂町四ノ二　新京日日新聞社
電話　編輯局專用③三三〇五　營業局③三三〇二

發行人　十河榮忠
編輯人　松本勇
印刷人　水越內之介

新京永樂町二ノ十　電③六四五六
肛門病科
留神居　高田醫院

滿洲國から伊太利に 答禮使節團派遣
協和會から代表詮衡

滿伊兩國の親善關係はイタリーの滿洲國承認に次ぐ外交使臣の交驩、更に今回のファシスト親善使節團の來訪によつてゆるぎなき防共の盟邦紐帶を固め、永劫變らざる滿伊親善關係が確立されたが、滿洲國政府に於てもイタリー政府の誠意ある好意に對し深甚の謝意を表するため答禮親善使節をイタリーに派遣することゝなつた、右滿洲國の答禮使節はひろく協和會員中より人選を行ひ、各界代表を網羅する筈である、なほ答禮使節はイタリーを訪問したるのち、ドイツを訪問しドイツ朝野とも親善關係を確立する筈であるが、答禮使の出發時期その他については目下關係當局において研究中である

劃期的需要激增に 本年度は極力增産
千七百五十萬餘噸期す 炭業委員會決定

滿洲炭業統制委員會は四日午前九時より日滿軍人會館に於て東條委員長をはじめ各委員日滿商事、滿鐵、滿炭關係者多數出席し滿洲國本年度の出炭豫想計畫及び需要計畫に基く炭價改正、日本向輸出量を左の通り決定したが、現下石炭界は內外とも國策に基く重工業その他特殊産業の出産擴充促進に伴ひ劃期的需要激增にあり急速なる增産を迫られる情勢にあるを以て本年度に於ては各炭礦とも極力增産に努め一七、五〇三、二〇〇トン（統制外出炭四三〇、二〇〇トンを含む）を出炭するものとす、これを前年度の一四、〇八一、五〇〇噸（統制外出炭三〇〇、〇〇〇噸を含む）に比すれば三、四二一、八〇〇噸の增加である

（註、最初の數字は十三年度、次の數字は十二年度實績）

一、滿鐵系（撫順、煙台、瓦房店、蛟河、老頭溝）一〇、六七四、〇〇〇噸　一〇、三三九、六〇〇噸
二、滿炭系（復州、八道壕、阜新、北票、西安、密山、外七礦）五、三一九、一〇〇　二、五三九、七〇〇
三、販賣統制炭礦（本溪湖、牛心臺、吉興）一、〇八〇、〇〇〇　九〇二、二〇〇
四、統制炭礦合計　一七、〇七三、一〇〇　一三、七八一、五〇〇
五、統制外炭礦（穆稜炭礦）四三〇、二〇〇　三〇〇、〇〇〇
六、滿洲內總計　一七、五〇三、三〇〇　一四、〇八一、五〇〇

▽販賣豫想の總需要高（註、最初の數字は十三年度、次の數字は十二年度滿洲內用途別）

鐵道　二、四三三、九〇〇噸　二、〇四三、二〇〇
製鐵　二、八二九、七〇〇噸　一、八四三、三〇〇
その他　八、八九九、一〇〇　七、一五四、〇〇〇
計　一四、一六二、七〇〇　一一、〇四〇、五〇〇

▽輸出

日本內地　二、二四五、〇〇〇　一、九四九、七〇〇
朝鮮　六一三、〇〇〇　五九八、六〇〇
海外計　二、八八八、〇〇〇　二、六二二、一〇〇
總計　一七、八五〇、七〇〇　一四、四六〇、六〇〇

懷遠附近にて　懷遠南山に砲を背負登る皇軍横尾部隊の活躍

臨時政府への待望
王克敏氏の訪日を機會として 留日支那人間に昂る

【東京國通】王克敏行政委員長の來朝を機に全國在留の十萬支那人の間には新政權への輝かしい前途への待望が昂まり、一致して蔣政權を見限つて中華民國臨時政府の傘下に集まることになり、三日臨時政府駐日辦事處を通じ臨時政府に對して全國主要地に辦事所設置方を願請した、事變前在留支那人は約十五萬であつたが、事變勃發以來約四萬が歸國、殘つた者は東洋平和の道と皇軍の眞意を理解して明朗北支に誕生した中華民國臨時政府に心を寄せてゐたもので王委員長の來朝を機會に蔣政府の現狀に愛想をつかし臨時政府の指揮下に入る機運が一時に爆發、居留民の多い横濱、神戸、長崎、臺北の四ケ所に辦事處設置方を、あれども無用の大使館を無視して東京辦事處を通じ臨時政府に懇請したものである、駐日辦事處では右在留民の意向を本國政府に傳達したが最近の機會に右四ケ所の辦事處設置が實現されるものとみられてゐる

王克敏氏 陸海相と會見

【東京國通】來朝中の臨時政府行政委員長王克敏氏は四日午前十時三十分陸相官邸に於て杉山陸相、梅津次官と會見王氏より事變以來東亞保全と新興支那再建のために生命を賭しつゝある皇軍の勞苦に對し深甚なる謝意を述べ更に今後の日支提携の根本義に關して種々意見の交換を行ひ同十一時半より引續き午餐會を開き王氏並びに李局長、孫東京辦事處長、湯澤三千男氏、大野財務官、陸軍側より杉山陸相、多田參謀次長、梅津次官、中山、橋本、本間、中村、喜多各少將出席、午餐を共にしたる後種々懇談午後一時過ぎ散會した

【東京國通】王克敏氏は四日午前九時海相官邸に米內海相を訪問同九時五十分辭去したが會談內容は大體左の通り

米內海相　帝國海軍は確固不動の大方針に基き容共反日の國民政府を徹底的に膺懲すべく日夜聖戰のことに盡瘁してゐるが、これが所期の目的達成のため更に大なる鐵槌を國民政府の頭上に與へこれを覆滅せしめる決心であるのは申すまでもない、また帝國海軍は防共親日の新政府に對しては滿腔の敬意を表しこれと隔意なく提携するの方針を堅持してゐるのは御承知の通りである、貴下が首班たる臨時政府においては更に一層防共親日の大方策を具体化されて東亞全局保全のため鋭意邁進されん事を希望する

王克敏氏　防共親日の大方策を一層具體化して東洋平和に貢獻するは私の希求するところで米內海相のお說には全く同感であります、しかし私どもはなほ微力でありますが故に全幅の御支持御援助を賜りたい、容共反日の政策は私どもの絕對に排撃するところで今後いよ／＼貴國の御指導を得て東洋平和のため眞の日支提携のもとに邁進致す決心である

漆島東邦 經濟社長

東京に發行所を有する經濟雜誌「東邦經濟」は、創刊滿七周年を記念し近く「滿洲産業大觀號」を發刊することとなつたが、これが資料蒐集のため同社々長漆島參治、同編輯長漆島廣士兩氏は四日來京した

新京市場改正炭價
撫順、西安、火石嶺炭とも値上

なほ販賣價格に就いては昨年統制委員の決議に基き全滿を通じ運賃及炭價の適正なる調整を行ふと共に調査研究中なりしがその後四圍の情勢は愈よ石炭の急需をつげたる一方各炭礦は諸物價並に勞銀の騰貴により益々採掘費の增嵩をまし現在炭價を以てしてはなほ到底收支相償はざるものあり、かくて所期の開發困難にして供給の圓滑を期し難きを以て別案により全滿炭價の改正を行ひ積極的增産に備へんとするもので新京撫順炭の現在十圓二十錢は十一圓となり八十錢の値上げ同西安炭九圓廿五錢は十圓と七十五錢上り火石嶺炭は七圓〇五錢と三十錢高となつてゐる、各市場別改正炭價は左の通りで滿鐵炭平均噸當り一圓三十五錢、滿炭各炭平均噸當り七十六錢、總平均噸當り七十六錢、總平均一圓十二錢の値上りとなり五月十一日より實施される（切込炭卸値）

市場　改正炭價（△印値下）　値上高
大連（撫順炭）　一一圓〇〇　〇圓八〇
營口（同）　一〇圓〇〇
鞍山（同）　一圓七五
奉天（同）　九圓五〇　一圓二五
同　九圓〇〇（阜新炭）　一圓七五
同　八圓三〇（撫順炭）　一圓八〇
四平街　一〇圓〇〇（西安炭）　〇圓七五
同　九圓〇〇（西安炭）　〇圓七五
新京（撫順炭）　一一圓〇〇　〇圓八〇
同　一〇圓〇〇（西安炭）　〇圓七五
同　七圓〇五（火石嶺炭）　〇圓三〇
安東（撫順炭）　一一圓〇〇　〇圓八〇
錦縣　八圓七〇（阜新炭）　〇圓七〇
山海關　九圓五〇（阜新炭）　〇圓五〇
承德　一一圓五〇（北票炭）　一圓三〇
吉林　一〇圓五〇（西安炭）　一圓三〇
同　八圓〇〇（蛟河炭）　一圓三〇
延吉　一三圓〇五（老頭溝炭）　〇圓五〇
哈爾濱　六圓八〇（鶴岡炭一號）　〇圓九五
同　一二圓三〇（西安炭）　一圓〇〇
同　一二圓三〇（蛟河炭）　一圓〇〇
齊々哈爾　一三圓五〇（西安炭）　一圓〇〇
同　七圓〇〇（札賚諾爾炭）　一圓〇〇
海拉爾　一一圓五〇（札賚諾爾炭）　〇圓五〇
牡丹江　九圓五〇（密山炭）　一圓三〇
佳木斯　一一圓三〇（鶴岡炭一號）　一圓三〇
蓮江口　一〇圓九〇（同）　△〇圓五〇
富錦　一〇圓四〇（同）　△〇圓五〇
三姓　一三圓五〇（同）　△〇圓五五
　　　一四圓〇〇　　　△〇圓五五

炭價改正理由は左の通りである、即ち滿洲地質炭販賣價格に就ては炭業統制の趣旨に鑑み一昨年尠からず犧牲を忍んで北滿炭價の大巾値下を斷行しその他の地方に於ても地方炭礦開發に從ひ漸次配給分野を整理し炭價を低下せしむべく企圖して來たが滿洲國の産業進展に伴ひ近時石炭の需要夥しく增加し殊に飛躍的なる産業開發五ケ年計畫に對應するためには阜新、北票、西安其の他各炭礦の急速なる開發を促進すると共に之等各炭の供給分野を擴張し全滿に於ける需給の調節を計る必要あり從て炭價の改正に就ても新分野には更めて考慮するを要し旁々最近に於ける諸物價の騰貴は山元原價の著しき昂騰を告げ今回決定をみたる改正運賃を以てしても現行炭價にては各炭礦とも經營困難なる狀態にして所期の增産至難なる狀態にあるに鑑み

わが作戰を妨害の 第三國人保護せず
軍當局、斷乎注意喚起

【北京四日發國通】敗走の支那軍が苦しまぎれに日本と第三國との離反を策するのみならず、最近においては第三國の蔭に隱れて行動するものがあるので、北支軍當局としては支那軍に對し便宜を與へわが作戰に影響を齎すが如きことなきやう特に第三國人の注意を喚起して四日左の如く斷乎たる聲明を發表した

△五月四日北支軍當局發表　日本軍の作戰地域及び占據地域には至るところ第三國人及びその財産所在しあり日本軍は作戰開始以來軍事行動上各種の不利不便を忍びつゝこれら第三國人の生命財産は爲し得る限りこれを尊重保護し來れり、日本軍が兵馬倥偬の際に拘らず自ら聲明を發し、或は政府外交機關を通じて屢々第三國に對して必要なる要望をなしたる所以のものは實にこの衷情に出でたるものにほかならず、もしそれ第三國人にして日本軍が右の如き態度を持する好意を離れ蔣政權の軍隊及び匪賊等に對する誤りたる同情などより發して昭和十二年十月三日の布告に違背したる場合、軍律に問はるゝは勿論日本軍の作戰、治安、肅清の行動中において日本軍に對し敵對行動の擧に出で、或は蔣政權の軍隊これに類する雜軍及び匪賊に通謀しもしくは軍事上の便宜を供與するが如きことあらんか、かくの如き第三國人はその生命財産を保護せられざるべし、本聲明は豫め注意を喚起して禍誤を冒さしめざらんがためのものにして第三國人はよくこの眞意を諒解せられんことを切望するものなり

昭和十三年五月四日

高橋海軍大將

軍事參議官高橋三吉海軍大將は滿支視察の途十七日午後二時半着列車で來連、また內閣情報部長横溝光暉氏は十九日來連の豫定

加藤荒鷲隊偉功 上聞に達す

【東京國通】加藤建夫部隊長の率ゆる陸の荒鷲部隊は昨年九月から北支方面各地に轉戰し支那軍より魔神の如く恐れられてゐるが、去る三月二十六日寺內軍司令官から光榮の感狀を授與された上さらに三日畏くも右の趣き上聞に達せられた由洩れ承る

堀內弘報處長

堀內弘報處長は奉天省當局と國勢展覽會開催につき事務打合せのため五日午後零時二分着ひかりで奉天到着の豫定である

徐州 無湖 猛爆

【上海四日發國通】艦隊報道部四日午前十一時發表＝わが海軍航空隊は、三日左記の攻擊をなせり（一）徐州驛を攻擊に向へる約三十機は午後三時半頃、驛倉庫および構內線路に對し地上砲火を冒し徹底的爆擊をなし數ケ所に火災を起さしめ、線路數ケ所を切斷し全機無事歸還せり（二）蕪湖南方南陵、西河鎭方面において支那軍部落に據れる支那集團部隊を爆擊しこれに多大の損害を與へ數ケ所に火災を起さしめたり、特に阜寧においては火藥類が猛烈に爆發し炎上するを認めたり

參政會を召集 內紛隱蔽に民衆欺瞞策

【上海四日發國通】民意暢達の名目の下に過般の臨時全國代表會において決定した國民參政會設置については、その機構を政府の諮問機關の程度に壓縮され且つまた戰時下の交通不便の際、各省代表選出等の具体的諸問題において實行不可能の點多々あり結局名目のみの存在とされてゐたところ、三日中央宣傳代理部長周佛海は最近外國に幾多の謠言が放たれ支那側內部の紛糾を釀成して抗戰力を弱めんとしてゐるが、事實は徒らに逆の效果を生ずるのみ若し各省代表が期日までに選出可能ならば國民參政會は六月一日に第一次會議を開催し民衆をして政務に參加せしむるに決定した旨發表したしかし右は問はず語らずに國內の動搖を示すもので理由に示すが如く內紛を隱蔽せんがための國民參政會召集であり、しかも選出可能ならばといふ條件付きのところに民衆欺瞞の國民政府の魂膽が潜んでゐると觀られてゐる

木暮商工 政務次官

【東京國通】木暮商工政務次官は五日午後三時東京驛發列車で出發、滿洲より北中支を視察今月末歸京の豫定

田中滿業理事

滿洲重工業の田中理事は先般來東京方面に社業打合のため出張中であつたが五日午後十時着ひかりで歸任する豫定

兒玉滿航副社長

滿航副社長兒玉常雄氏は四日午後六時二十分のあじあで來京ヤマトホテルに投宿五日歸京の豫定

古山次長大連へ

滿鐵新京支社次長古山勝夫氏は六日大連で執行される北支事務局次長故石原重高氏の社葬に支社を代表して參列するため四日午後九時五十分の列車で大連に出張兩三日滯在の豫定

人事往來

▲辛島寛太氏（滿洲紡績）四日東京ヤマトホテル
▲佐原憲次氏（總局營業課長）同
▲石川一郎氏（大日本人肥）同國都ホテル
▲黒田修三氏（滿業社員）同
▲鈴木榮三郎氏（日産化學工業）同
▲濱藤義臣氏（同）同
▲北村建男氏（滿洲鑛業）同中央ホテル
▲石井稠通氏（日滿商事）同
▲河井善一氏（撫順セメント）同都ホテル
▲志波源太郎氏（商業）同
▲武谷博氏（日滿商事）同帝都ホテル
▲利田寅太郎氏（同）同
▲横田實氏（土建業）同
▲田中茂太郎氏（鐵業）同

春季 大連競馬

開催日 五月
七日（土）
八日（日）
九日（月）
一四日（土）
一五日（日）

信綿

今次支那事變勃發以來日本內地に輸入された羊毛は家畜生産物中の最高位を占め▼十二年末の統計によるとその數量一億九千五百卅八萬三千五百斤、此の價額二億九千八百四十萬四千圓により前年より價額に於て九千八百萬圓の激增を示してゐる▼其他主要畜産物の輸入額は皮革類七千十一萬七千七百斤、價額五千二百九萬一千圓で前年度より二千三百萬圓の激增▼カゼインは一千百三十七萬九千斤、五百七十五萬一千圓で前年より二百六十二萬圓の增加、肉類罐壜詰は三億九千九百卅三萬九千斤、百三十四萬一千圓でこれまた六十八萬圓の增加▼煉乳は四十九萬二千斤、十萬八千圓で三萬圓の增加、粉乳は九十一萬二千斤、六十八萬圓、二十三萬圓增、バターは四十五萬五千斤、四十六萬七千圓で四十五萬圓の增となつてゐる▼斯くの如く羊毛並畜産物の輸入が激增の一途を辿つてゐる折柄人造羊毛代用位では到底追付くものではない▼それかと云つて日本內地で羊毛資源の充實を計ることも不可能な狀態にある▼然らば何處にその資源を求めるか▼杞憂は止めよ天與の畜産王國かつ手近に控へてゐるのだ、即ち日本と不可分關係に在る滿洲國がそれである▼この國にして眞劍に畜源培養に乘り出したならば問題は譯なく解決するのである▼宜しく萬難を排して目的貫徹に邁進されんことを切望する

宇治茶
世帶道具の御用なら信用ある當店で
日本橋通り三笠町角　株式會社合名加盟店　電々會社特約店
河久商店
電（33）204番

三井火災保險
多少に不拘御申込次第係員參上御便宜に御取扱ひ致します
新京室町四丁目四番地
三井物産保險部
電話 3 二〇一二　夜間 3 三三九一　夜間 3 六八九一

安全剃刀替刃はツバメ印に限る
（片刃五枚入　兩刃共七五錢）
新京 太信號 電3 三五四五

三大銘釀品
おいしくて経済的な
天下一品
龜甲萬　龍
上等醬油
ほまれ味噌
奉天西
野田醬油株式會社

內科小兒科 產科婦人科
善生堂醫院
入院 往診 隨時
新京吉野町 記念公會堂前
電③三一七一・六五三〇番
主任醫師 加賀田八重子

內科 レントゲン科 外科一般
順天医院
院長 医学博士 小橋茂穗
入院室完備
電③三八九〇（受付） 三六七七（病室）

社説

官吏制度改革に際して

滿洲國官吏制度の根本的改革が行はれることとなり、それに關し政府案の要綱が發表された。これは滿洲國現下の情勢に照して最も機宜を得た措置たるものであらうと思はれる。滿洲國が建國匆々の時に當つてその人事行政の上に若干の不備の點を有したであらうことはこれもやむを得ないところではあつた。しかし不備は改められねばならぬ。今回の改革によつて、かかる不備な點が是正され、よく現在の時勢が要求するところにしたがつて人事の運用が行はれるに至るであらうことをわれわれは信じたいのである。

今回の改革に於いては、新官吏道の確立を期すること、民族協和を增進すべき制度を確立すること、學歷偏重の弊を避くるとともに情實を排し安く且つ公平に人材を登用することに重點を置くこと、官吏の養成訓練制度を整備すること、現在給與と未來給與とを通じ官吏の體面を維持しその生活を安定せしむることを主眼とすること、以上の諸點に重點を置いたとのことである。而して新官吏道の確立とは、官紀に於いて建國の精神を體得して忠誠奉公の念に燃え國民の中核として新興國家の建設發展に參畫寄與すべき文官として進むべき大道とあるところにその要領を知り得るであらう。民族協和について特に指摘してゐるのは、給與は民族間に差別を設けないことを原則としてゐる事實と照合して、これも注目される複合民族國家たる滿洲國であり、その官吏にも各民族の分子がゐるのであるから、これは當然の措置であらう。その外、人材登用、官吏の養成訓練等についても相當の考慮が拂はれてゐる。

だが要するに制度は制度である。これを動かすものは人である。完全なる制度の完成も眞によくこれを運用して效果をあげしめ得る人材がなくしては何ら價値なきものたらざるを得ぬ。われわれは良き制度が成つたことを喜ぶよりも、それが眞に良き效果をあげることをこそ期待せざるを得ぬ。官吏の體面を維持すること、もとより當然であり結構である。だが草創期の新國家に於いては實はさうした外形を超えた、それ以上のものが肝要なのではないか。これを獨逸、ソ聯等の實狀について聞くに、個に有能な指導的分子たる官吏の連中は、粗衣これを厭はず、勤務時間の如きを問題とせず、營々としてその職務に當りつゝあるといふ。官廳の自動車を乘り廻して悠然たる徒の如き、深く省みるべきではないか。比較を特殊會社に取つて一般俸給生活者層との對照を顧みぬ如きなほ思慮至らぬものであらうこの際特に誡むるところあらんことを望むものである。

維新政府實業部で産業開發案成る

王部長、諸計畫を語る

【上海二日發國通】維新政府實業部長王時璟氏は二日午後記者團との會見に於て實業部將來の計畫に關し左の如く語つた

一、農漁村の復興　支那事變發生以來沿海漁業は大打擊を被り特に漁業の中心地たる舟山列島一帶の漁獲は春期の漁期に約一千萬元に上る收穫を失してゐる、漁業の復活には漁民の歸還が先決問題であるが更に明年度よりの積極的工作としては

イ、黃魚の乾魚製造

ロ、一般的魚市場の統制

ハ、製氷漁港などに對する日支合作計畫を樹て漸次原始的漁業方法を改めて日本の新漁業法を採用し增產を圖らんと計畫中である

又農村復興は農民に現銀を與へる方法として副業の獎勵する方針で、副業に關しては目下

1、除蟲菊その他藥草の栽培

2、桐油工業

3、緬羊の飼育等を考慮中であるが緬羊飼育に關しては江蘇、浙江兩省が極めてこれに適してゐる點よりして將來は副業の一つとする計畫で目下種羊その他を研究中である

三、農村合作社　農漁村復興の條件として全國的に町村單位の合作社を組織、合作社が中心となつて復興計畫の遂行を圖る方針であるが、國府治下における合作社は種々缺陷あるため今回新たに前記の見地から計畫を樹て當面の問題として建築材料の提供、農具、種子、家畜及び化學肥料頒布、農村金融事業等に取かゝる筈で、湖を埋め荒地を耕す湖田荒出の計畫も含まれてをり、合作社の發展は農村の復興を促進するのみならず奸商の跋扈を阻止する等多大の附隨的效果を擧げるものと見られる

三、食料問題の解決　事變以來中支一帶の食料は著しく缺乏を告げ、租界工部局當局では租界内の米飢饉を救濟するため西貢米を輸入、これが救濟に當る等のこともあつたが、今回實業部内に食料產銷管理局を設置、これが圓滑な需給對策を樹てることゝなつた

青島各紡績工場 復興狀況

【青島三日發國通】青島における各紡績工場はその破壞跡の整理に懸命の努力を拂ひつゝあり現在その復興工事は大要左の如き狀況である、工場側としては一日も早く操業を開始し青島の經濟復興に寄與すると共に工人家族十萬の生活安定を計りたい希望で休職工の復歸手配を開始した

日清紡績整理完了建築工事	一〇%
大日本紡績整理	五〇%
内外綿整理完了建築工事	二〇%
豐田紡整理	四〇%
同建築	四〇%
上海紡整理	五〇%
同建築	三〇%
國光紡（長崎紡）整理	三〇%
公大紗廠整理	二〇%
同建築	二〇%
富士紡整理	三〇%
同興紡整理	七〇%
同建築	二〇%

佛國務會議 大增税案決定

【パリ二日發國通】フランス政府は二日の國務會議で財政回復に關する法令案を決定したが右法案は英國の例に倣ひ次の如き思ひ切つた增税を提議してゐる

一、直接税、間接税の別を問はず凡有る諸税の一律八分引上

一、軍需工業の利得に對する附加税賦課

上海海關問題解決で臨時政府の財政地位强化さる

【北京三日發國通】中國臨時政府は天津、秦皇島、青島等北支の各海關接收以來海關收入は全部正金銀行に預入れ同行を通じて海關收入を擔保とする外債支拂ひの意向を表明し來つたが、今回日英間の協定成立により海關收入處理の根本方針が決定されたので、今後は北支各海關收入の全支海關收入に對する割合に應じ外債支拂ひを履行し剩餘は臨時政府の歲入として行政費其他に支出することゝなり臨時政府の財政的基礎はますく强化されることになつた、加ふるに今回の日英協定成立により、上海海關は實質的に維新政府に接收され、かくて北支および全支海關收入の六、七割は近き將來合流すべき臨時、維新兩政府の手に正式に歸屬することゝなつた、而も今回の協定成立は英國政府が東亞の新事態に適應せんとする意圖を有することを示す重大な意義を含むものと見做されるので、かたがた臨時政府は今回の措置に極めて滿足してゐる

王委員長 林男、小幡大使を訪問

【東京國通】王克敏行政委員長は三日午後寸暇をぬすみ卅八年來の親友小幡酉吉大使と畏敬する先輩林權助男を相ついで訪問頭腦明晰な政治家の美しい人間的反面を示した、午後二時牛込區市ケ谷台町の自邸に小幡大使を訪れた王委員長は例によつて黑眼鏡、迎へた大使と手を握り合つて久濶を叙し、昔噺に耽つた、この兩人の交友は明治卅四年小幡大使の天津總領事として赴任當時前淸時代の總督衙門交渉司であつた王委員長と接觸した時に始まり以來兩人の友情は次第に敦く東洋和平への道を腹藏なく論じたので、その後大使が支那を去つてから久しく兩人の交渉は途絶えてゐたが、今回の王委員長の來朝によりこの日十五年ぶりに再會をしたのであつた、王委員長は小幡氏の顏を見るや否や「お前もすつかり年をとつたな」といへば大使も負けずに「お前の頰も隨分こけたぞ」と兩人ともすつかり若返つて親友同志の惡口の言ひ合ひをして昔を懷かしんだ、會談卅分にして辭去すると王委員長は同二時四十分麻布區霞町の自宅に林權助男を訪問した、林男はその昔駐華、駐淸各公使として活躍した頃王氏を後輩として引廻したもので王氏としては忘れることの出來ぬ大先輩なのだ「私も年をとりました、家では運動の代りに日本刀を振りまはして健康法としてゐます、貴方も身體に注意して下さい」と林男の健康を氣遣ひながら言つたのに對し林男からも「君は支那新生の大任を帶びた身だから十分自重するやうに」と先輩らしく注意をして約廿分間樂しげに語り合つた

北支鑛山調査班 十五日現地へ出發

北支における鑛山資源調査については、かねて軍の依賴により滿鐵北支事務局が中心となり準備を進めてゐたが、各般の準備も整つたので來る十五日頃第二陣を現地に派遣することゝなつた、第一陣は滿鐵調査部より鑛山關係者四十名をはじめ、北支事務局調査役付ならびに商工省鑛山局より數名をもつて約四班に編成され、まづ河北省北部地區のアルミ原鑛たる礬土頁岩、龍煙鐵鑛、開灤炭鑛等につき約一ケ月半の豫定で徹底的調査をなすはずである、なほ冀東道開平炭田附近における礬土頁岩は埋藏量五、六百萬噸、純分六〇・六五%と稱せられる富鑛で調査の結果は期待されてゐる

抗日テロ巨魁 上海で暗殺さる

【上海三日發國通】二日夜フランス租界において注目すべき暗殺事件が發生した、二日午後六時半フランス租界八仙橋クラーク路十一號料理店德味食料品會社二階の一室に一名の支那人青年侵入し來り會食中の六名の支那人男女に向つて矢庭にピストルを亂射し主賓客とみられる一名の支那人は身に三彈をあびて即死した、駈けつけたフランス工部局警官隊の取調の結果、所持品その他により被害者は前廈門警備司令陸軍少將李崇實（三八）で、現在は李廣と稱名し上海に潜伏して別動隊長の任務に就き上海攪亂を企てゝゐた抗日テロの重要分子なること判明した、犯人は藍衣をまとつた頭丈な支那人で警察當局の必死の搜査にも拘らず未だ逮捕に至らない

三井耳鼻科
（電話2-4885番）
新京興安胡同101號
（電々公社本社西側）
院長醫學博士 三井忠

現地發展を鼓吹 厚生省、銃後施設に乘出す

【東京國通】厚生省では工藤政務次官、山本參與官、山崎社會局長等を相踵いで支那に派遣、第一線の實情を視察せしむると同時にこれを機會に現地における銃後施設に乘り出すことになつた、第一陣は山崎社會局長が井手事務官同伴、來る八日出發、約一ケ月にわたつて上海、南京、青島北京、太原、大連、新京、奉天などを視察、戰地の軍事援護事業に對する第一線の希望を調査　工藤政務次官と山本參與官は來る十日前後して出發、大體南北に分れ傷兵保護と除隊者の現地或は内地就職の斡旋事業を調査し必要によつては現地に新設するこれ等機關の下準備をなし、從來動もすればわが國民が錦衣歸鄉の島國的な根性に墮し易いのに對して現地發展主義の鼓吹に乘出すことになつた

繪
新京ギンザ
乾額縁店
電③二三九〇番

ソ聯の青年層 質的低下著し

戰時體制强化に狂奔するソ聯は中堅層青年共產黨員の質的墮落低下が著しく目立つやうになり、國防產業の擴充に反し人的要素低下の跛行的現象を暴露するに至つた、即ちカザックスタン自治州において五萬の青年共產黨員が何れも就學せず全くの文盲であり、ウスベックスタン地方では內三千七百五十を數へるコルホーズが青年共產同盟の組織を有せず、モスクワの一流共產青年同盟においても一部急進分子を除く大多數の青年黨員が未就學であり、一方全露レーニンスキー、コムソモール秘書二十三名中中等學校を修學せるもの僅か四名に過ぎないと云ふ有樣である、またオデッサ地方においては敎員不足により敎授不能を來し更に昨年度においてはヤロスラヴ州三區中、指導的地位にある四十のコムソモール組織體が崩壞するの憂目に立ち至り、特に極東アムール州においては五百五十四名の青年共產黨員が黨から除名されるに至る等ソ聯全土にわたる青年層の戰時體制よりの脫落は多大の注目を惹くに至つた

元の史蹟を訪ねて

須佐嘉橘

14

曼陀山龍興寺（一）

達里諾爾は、東北から西南にかけて、麗はしく湛へた水を斜形的にあらはした湖である一周せば馬行約四日を要するを以て、小なる湖沼とはいへぬであらう。北側から南への眺望は殊に絕佳で、小なる孤島は宛然浮對するかのごとく多峯なる山は高からざるも、西へ裾を展げて、往く來る者をして馬を停め、一瞥恍惚たらしむるであらう。けだし蒙古部落中での一勝地なりといへらる。

この東南隅に在る一殘址がすなはち曼陀山龍興寺のそれであつて、永樂帝が指して三石山、元の公主が寺を建てた寺基あり云々と、扈從の臣下らに示した所である。

舊と、此の寺のあつた山地一帶を、道圖数拉（蒙古語の山）といひしが、康熙帝が、此の東約四十支里許りの所なる岡噶諾爾に噶爾丹追擊戰の折り、此地に立寄り、山名を賜ひ、ダルハン・オーラと改たむ。

正史に認められないが、忽必烈帝が、乃顏王を擊ち凱旋の途次此に駐蹕したと、後に揭ぐる碑文にあり、ざつと記してみるに、かかる緣故を有つてゐる所である。筆者の臨みたる當時の日誌より左に摘載してみやう。

三十日午後二時すぎ、大王廟村に達す、經棚縣城を發し昨夜は干泡子村に泊つたが、今夜、此に泊まるのである。路はすべて沙地で部落もなくたつた二三戶みただけである。路傍に小湖をみる、岡噶諾爾である、昔時、康熙帝が、烏蘭布通より噶爾丹を此まで追擊したる苦艱を憶ふ。

直ちに龍興寺をみる、村の東北端曲がり角にありて、ダルハン・オーラの中腹にあり頗ぶる凹かけの位置にあり、佛宇のあつた址は小いさく、ホンの一撮土といふて可なり

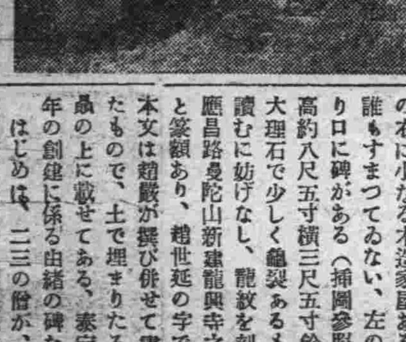

ルハン・オーラの中腹にあり…

高さ五尺許の土壁をめぐらしてあり、大伽藍でなかつた直覺がおこつた、その址に極めて小なるみすぼらしい小祠がある、佛は飾つてない、背に登つてみる、突き當りに、這はねばはいれぬ穴がある、入口は四五坪許りの廣い、そこを出て右に穴がある、立つて十分にはいれる曲がり曲がつて奥まで約五、六米もあらうかと考へらる、昔し二、三の僧が或はしやまんかなにか穴住居してゐたところであらう苔蒸した石の階段がある、その右に小なる木造家屋あるも誰もすまつてゐない、左の上り口に碑がある（挿圖參照）高約八尺五寸横三尺五寸餘の大理石で少しく龜裂あるも、讀むに妨げなし、龍紋を刻しと篆額あり、趙世延の字で、應昌路曼陀山新建龍興寺之記本文は趙巖が撰び併せて書したもので、土で埋まりたる石龜の上に載せてある、泰定二年の創建に係る由緒の碑なり

はじめは、二三の僧が、例の洞窟にあつて、佛を祀つてゐたものであらう、それが、なにかの動機によつて、遂に寺廟となり、淨梵天水雲洞と名けられたるものである。

應昌城主に降嫁したる公主は忽必烈帝の姉である。その公主が創建したる寺廟であることをもつて、元朝の全盛當時上下の尊崇彌が上にも集まつたことは多言するまでもない。

碑文にあるごとく淨梵天水雲洞と名けられたもので忽必烈帝の姉にして、應昌城主に下嫁したる公主の創建に係る由緒附の寺廟である、元朝の全盛當時は上下の崇敬いつころ殿墟となつたものか、文獻の記錄などがないから、わからない、兵火に罹つた形跡はないやうだ。

應昌路曼陀山新建龍興寺碑

至元丁未、世祖皇帝、躬御六師、徂征弗庭、駐蹕之夕、一佛飛空、現金色身、如影如幻且論近臣、莫知從來、耆暇竊詢、佛爲顯象、或曰、曼陀山石洞、有佛殊相、廼命帝師經營吹螺、七晝夜、竊歷積年霜苔露荊、皇姉大長公主魯王善根堅深、虔懷皇聖、櫛風沐雨、勤勞天下、金戈黃鉞、監應昌、於時乃顏離佛正法、欲以螢火燒須彌山、世皇旋乾轉坤、有大力量、以一指臂、麾一切世界、金剛鐵圍、碎如微塵穫羿所向、怨敵摧伏、梵王帝釋、恒隨擁衞、如來顯現、克相有成、於是鍊棒、斧樹礎石、殿像御晉、東西施頂、三門廊宏、而勢海廣、一夕石洞金佛、現相如初、主念益固、聞者信心、剎讓剎龍與、以神至元若淨梵天水雲洞、名者主所定福及衆僧、有眼無覩、主與世祖、所見等無差殊、歡喜莊嚴得未曾有、嚴霏寔開、嵐翠月濟、洞 三丈、其穹半之、仍窮其旁、盡者投足、探探過歷莫得要領、安知是穴、不徹南海到善薩岸、不徹東海逢娑竭羅、又安知不徹天台鵬蕩應眞飛處耶、今主身履富貴、而以寂昭師心、以一剎偏一切剎一佛示現、徧一切佛、億萬永年應佛受記、得大歡喜、得大饒益、將自泰定用子始、是爲龍沙功德林第一說、已主命傷而石焉、其辭曰

如來金色現法身、非因非想而顯示、世祖皇帝大威德、靑蓮髮目降群魔、曼陀洞佛生光明、優鉢曇花此値遇、皆隳法事七晝夜、亦復土木新寵廬、我大長主大棟梁、建觀音殿於其所、剎幡龍與麗雲天、洞空 窈不能窺曰淨梵天水雲洞、咸奉皇姉之所名、一佛示現百億身、百億身各現一佛、以壽如來壽帝姉、此剎無量福無量、祝聖天子億 年、滿源永永成福願（寫眞は（上）龍興寺址及び其の遺碑全景（下）應昌城址に殘りたる唯一の遺碑篆額）

商況欄（四日後場）

株式相場

●大連株式（短期）

	寄付	大引
五品	一三、五〇	ー
東新	一四三、九〇	ー
滿業	八一、〇〇	ー
鐘紡	二三八、〇〇	ー
滿鐵	三八、〇〇	ー
同新	六四、〇〇	ー
土木	一三、四〇	ー
豆新	一六、七〇	ー
同新	三七、六〇	ー

●奉天株式（短期）

	寄付	大引
滿取	ー	ー
東新	一四四、一〇	一四五、〇〇
大新	九九、七〇	ー
滿業	八一、〇〇	八一、四〇
同新	六三、八〇	ー
日產	ー	ー
五品	ー	ー
滿鑛	ー	ー
同新	ー	ー
鐘紡	一三九、五〇	ー
電中	ー	ー
鐵滿	三八、〇〇	ー
日窒	六〇、五〇	ー
新那	ー	ー
電業	ー	ー
化學	ー	ー

新京取引市況

	寄付	引	出來高
大豆	ー		ー
高粱	ー		ー
小豆	ー		ー
米高粱	ー		ー
玉蜀黍	ー		ー
●大豆 五月限	五、六二	五、五四	七四車
六月限	五、六八	ー	一車
●[illegible]			
五月限	ー		ー
六月限	ー		ー

手形交換高（四日）

六六八枚　一、四六四、六六六、八〇圓

綿打直し
ふとん仕立
定評ある
佐藤商店
新京豐樂路公設市場
電話②四七四八番

滿洲興業銀行
本店 新京大同大街
市内支店
大同大街出張所 康德會館内
南廣場支店 祝町
日本橋通支店 日本橋通
支店出張所所在地
范家屯 公主嶺 四平街 西安 通遼 開原 鐵嶺
新台子 奉天 遼陽 鞍山 洮南 營口 錦州 赤峰
承德 本溪湖 安東 撫順 山城鎭 朝陽鎭 吉林
哈爾濱 齊々哈爾 海拉爾 克山 綏化 龍井 圖們
牡丹江 佳木斯 大連 旅順 金州 普蘭店 貔子窩

京染
本年の新柄
御選擇は
專門の
ちどりや京染店
新京東一條通り
電話③六三五四番

時計を生かすは技術の力
何回修繕しても御滿足でない時計は一度當店に御相談下さい
蓄音器 萬年筆 責任修理
天龍堂
大和通四二（滿鐵病院西側）
電話③二〇三九番

專門店に御用命を
トランク
旅劍 花紋皮
黑 蔘皮
大長靴鞄店
メイヤ街 電③五五一三番

往診即時 産婆派出
入院隨時 病室完備
電話（代表）2-5678
（受付2-2106・病室2-2157）
診療科目
内科、外科
産婦人科、小兒科
皮膚泌尿科、性病科
各科專門 年中無休
新京慈光路四〇一（南新京驛近・興亞街角バス慈光路停留所前）
慈光病院
院長 醫學博士 饒村佑一
（舊名 新都病院）
新京慈光路、慈光學園内
慈光助產士看護婦學校
（振替口座新京二〇五〇番）
●生徒募集 希望の方は申込れたし

北支蒙疆地區を行く（十一）

躍進日本の誇り 武器なき挺身隊

將兵に劣らぬ一般邦人の努力

本社特派員 宇田淺次記

以上述べたる天津の金融狀況は概ね本年三月十日中國聯合準備銀行創立前のものである。臨時政府が一大決斷をもつて創立せしめた中國聯合準備銀行は三月十日開業してより僅か二ヶ月に充たぬ今日早くも驚異的成績をあげ既に北支においては外銀側を完全にリードし金融上の支配權を獲得するに至つてゐる、銀行業務も治安の恢復によつて日と共に增大し天津支店の如き四月下旬の流通總額遂に三千萬元を突破する躍進を示してゐる、臨時政府がその收入一切を取扱はしめることゝなつてその基礎は愈々牢固たるものとなつたが更に舊通貨が整理便法の示すところによつて逐次整理され六月十日以降中央銀行及び天津、青島、山東の名義を有する中國交通兩銀行紙幣がこれに代つて流通することゝなれば聯銀の實力は益々增大するであらう。事變前までは小さくなつてゐた滿洲國幣も今ではパーとなり中原公司其他如何なるデパートに於てもアストアハウスホテルの如き英國人經營のホテルに於ても大きな顔して通用し釣錢には大は一圓から小は一錢に至るまで悉く滿洲國幣をもつてするが如きことは滿洲國からの旅行者には最も愉快を覺へしめることであらう。

外商退却の兆

北支に於ける事變後邦人の發展は日の丸の旗の進出と共に滔々大河を決する勢ひである從つて今まで儼然たる門戶を構へてゐた天津の外國商人も次第に成績不振或は會社の事情によつてとの理由にて停業又は店舖閉鎖を始めたことは興味ある問題である。新關稅率の發表後續々と流れ込んだ外國小麥粉やその他の商品も漸くもりかへして來た日本商品に驅逐され始めたし新國幣の出現當時種々この新しい紙幣にいやがらせをした外國商人であるが進出する日本商品や順調に巣立つて行く新政府不安なく流通を始めた新紙幣の姿を眺めては慘落一途の舊法幣の支持者であつた彼等だけに痛手も大きく且つ面子上新國幣は受けとらないと頑張つた祟りが華商との取引を不振にして商賣は落目になつて行く一方既に英商バーナモンド（華名卜內門）は骨粉化學製品の北支大賣捌きを斷念して各地の分店を閉鎖し、天津の總支社のみを當分殘すだけに縮少し亞細亞、德士古、美孚の三石油會社も新國幣受入拒否を理由に業務を停止した狀態で明朗天津の現狀をながめながら外商退却の前奏曲が寂しく流れはじめたのも時の勢である。

天津に築く邦人の租界美

事變後急激に增した邦人の北支に於ける最も大きな足だまりである天津に入り込んだ邦人の數は一萬餘忽ちにして總數二萬數千に膨脹し至るところ日本人の氾濫である。こゝに於て總領事館民團あたりでは躍進日本の體面として恥かしくない租界美を築き又健康な邦人の娯樂場を造らうと着々準備を進めてゐるがその主なるものを擧げると左の如くである。

▲民團ビルヂング新築計畫＝この計畫は事變前からあつたのであるが、今年中には是非とも具体化さしたいものと躍起となつてゐる、場所は租界旭街のメーンストリートに面した一帶一千坪に堂々七階の民團ビルヂィングを建設し民團は勿論共益會日本人俱樂部公會堂を收容し更に各會社貿易斡旋所等の商業機關をも含めてまさに日本租界のビジネスと社交の中心とする計畫で爲替管理の關係で日本政府との折衝が永引くものと見られるが民團では總領事館の默認もあるので今年中に何とか物にしやうと奔走中と聞く、この經費はざつと百三十萬圓から百四十萬圓で資金は民團が借款にて調達し年々の收入から支拂ふことになつてゐる。

▲鮮銀支店の新築＝民團ビルと並んで惠通公司の一ヶ所に日本租界支店を建築し伸び行く北支の邦人金融界に氣持ちのよいオフィスサービスをしやうとするもので既に敷地も買約濟みである。

▲日本租界の重要交叉點擴大工事＝事變と共に激增した交通量に對應して交通禍を防ぐ爲め旭街福島街角旭街須磨街角との車道を擴大し交叉點に丸味をつけて事故を防止する。

▲兒童遊園の設置＝民國ビルディングが完成したならば現在の租界局を潰してその跡に兒童遊園を作り兒童の體位向上を計る計畫でありなほ淡路街と宮島街角の空地には幼稚園を大きくし同樣遊園地を設けて伸び行く子供の世界を朗かにする

▲武德殿新築＝共益會發電所は四月一杯で取壞されその跡に淡路街と宮島街に造る豫定になつてゐる。武德殿を移して武道宣揚に資する計劃である。

▲郊外公園の開設＝日本租界內では廣大な土地が得られないので南開大學附近の驚田大倉兩農場一帶を公園敷地とし附近の流れや風物をとり入れて郊外氣分の出る綜合公園を造る。以上の如く健康天津躍進天津を邦人に齎すためさま〴〵の計劃が樹てられてゐるが民團ビル建築豫定の旭街通りには大丸も進出し鐘紡サービスステーションも出來る筈だしこれらの完成と相俟つて天津に一大偉觀を添へることになるであらう。

學童殺到に悲鳴

天津へ天津へと進軍する邦人の幾何級數的な激增と共に次代の躍進日本を背負つて立つ生徒學童の氾濫はまことに驚異的なものがあり各學校は何れも收容難に嬉しい悲鳴をあげそれ〴〵擴張計劃に頭を惱ましてゐる。四月上旬までの生徒兒童數に就て見れば第一小學校は百八十名第二小學校は百九十名商業は四十名、青年學校百名、女學校九十名をそれ〴〵增加し多い日は一日約十名の新入申込みがありこれがため第一小學校は四學級第二小學校は六學級商業及び女學校は各一學級をそれ〴〵增加して急場を凌いでゐるものゝ一學級收容人員は六十名乃至七十名に垂んとしており到るところ滿足な敎授が不可能である爲各校共將來改築を急速に行ふべく準備を進めてゐる即ち第一小學校は五月初旬より約九十萬圓の巨費を投じて三階建の校舍を增築するほか女學校は七萬五千圓をもつて夏季休暇中に八敎室を增築することに決定し商業及び第二小學校に於ても適當の擴充を行ふ筈であるが將來ともこの增加率をもつて進めば商業學校の如きは移轉を要すると早くも對策に頭を惱ましてゐる現狀である

滿洲國北部國境 移民地の印象（三）

中村敏

滿洲の新しい土は、今日も明日も日本からの開拓者をどんどん北滿の沃野に吸收して行く、果しなき沃野は古くから人間に移住の慾望を起させそして線の太い寛容で闊揚な人間を造つて來たのである、農民運動のリーダーとして地主達と血みどろの鬪爭を續けて來た赤の鬪士達が、新しい轉向後、更生の地として求めたのは北滿の移民地埼玉村だつたのである、彼等が移民として朝には曠野の端から昇る太陽を仰ぎ、夕には地平線の彼方に沈む紅の夕陽を眺め、行けども行けども果しない沃野に放り出されたとき、農民運動といふ小兒病的な赤い思想は根こそぎに粉碎されてしまつたのである、曾つては埼玉の農民運動の鬪士として、竹槍、みのかさに身を固め千數百の農民一揆のリーダーとして熊谷の警察署を襲擊した千野、牛窪の兩名の思想轉向者はいま移民地埼玉村の中堅分子として黙々迫らず、運命を自然に任せて樂土移民地の建設に默々としていそしんでゐるのである

×　×　×

北黑線通化驛から高木嗣縣長と支那馬に鞭をあてゝ考衛甚の埼玉村を訪れたのは四月十四日、北滿の黑土地帶にもかすかに春の香りのするうすら寒い日だつた移民地近くのなだらかな起伏の沃野の濕地にはシベリアから興安嶺を越へて渡つて來た鶴の群が春の日光を燦々と浴びて羽をのばしてゐる繪のやうな風景、何に驚いたのか耕地から耕地に矢のやうに飛翔し去る野鹿の群は北滿の曠野移民地にのみ見られる大自然の名畫である移民地近くになると移民村の婦人達が、もんぺ姿の甲斐々々しい野良仕度に紅いタスキをきりゝと締めて移民の歌を口ずさみながら野良仕事にいそしんでゐる姿は、ミレーの晩鐘の名畫のやうだ

×　×　×

移民地では雁や鴨のすき燒と手製のドブ酒の饗應にあづかつて、はち切れそうな思想轉向者や、女流飛行家から大陸移民の妻として大空から急旋回した松本きく子さん、小學校長から移民村の團長として二百餘名の團員を率ゐて北滿の沃野に乘込み「理想社會」を建設するのだと張切る出井團長、五福堂の新潟移民村から馳せつけた駒馬出の廿九の春を迎へたと云ふ關團長等と移民問題に就いて夜更けるのもしらず論じたのだが千野牛窪の兩思想轉向者が「農民運動なんて全く痴人の夢だつた、北滿の果てしない曠野を見たとき土地問題はもう考へる必要がなくなつたのだ」と幾度か繰返した言葉が移民地觀察の最も強い印象となつて殘つた（移民地埼玉村にて）

【寫眞は移民地風景關東軍許可濟】

清朝興隆をしのぶ碑亭 御內意にて改築

今を遡る約三百年、淸朝の興亡を賭けて太祖が明の大軍を撫順城北方十七里渾河畔薩爾滸山麓に破り淸朝興隆の礎石を築いた輝く戰捷の諸事績をしのぶため、約百六十年前薩爾滸の戰跡に乾隆皇帝が建立された碑亭は長年の雨風に破損を來してゐたが畏くも皇帝陛下の聽召されるところとなり大同三年參議榮厚氏を御召に相成り碑亭の修築斡旋の御內意を仰出された榮厚參議は恐懼感激、直ちに古代建築研究の權威者滿洲醫科大學の黑田博士に改築修理計畫の立案を委囑し爾來同博士の手で改築に關する諸準備を進めつゝあつたが、いよ〳〵基礎調査を完了したので近く改築工事に着手することになつた

講演放送概要

植民雜話

北米に於ける淸敎徒の植民（其ノ一）

滿鐵支社 曾田正彥

十六世紀の所謂發見時代を契機として植民運動の世界の舞臺に登場したのは先づスペイン、ポルトガル、オランダ、稍おくれて英國、佛國が之に加つた然らば何故後進の英國が先輩の他國を凌駕して新大陸の植民に着手し此の開拓經營に成功して「英帝國に日の沒する時なし」迄に大植民國となつたかに就ては考ふべき好箇の研究資料が提供されてゐるに違ひない

元來植民は歷史家をして「新天地に於ける黃金に對する餓血の展開だ」と歎かしむる程慘酷なものであつた事は植民史の實證する所であるが其の「奴隸と殺戮と資金」のアメリカ殖民史の中から「家庭と宗敎」と農業とによつて荊棘の曠野を開拓し後年アメリカ合衆國建國の礎石となつた彼の淸敎徒の植民史を發見するときには眞に感慨深きものがあるのみならず、玆にバウドンが詩材を求めロングフエローが詩材を求めたことも亦宜なるかなと首はざるを得ない

當時信敎の自由を念願して英國の國敎を遵奉しないため不忠の徒として迫害せられてゐた淸敎徒の一分派（ブラウン派）があつた彼等は何れも淸貧洗ふが如き小農夫小商人で英國を逃れオランダのアムステルダムに移住し後ライデンに移り世に此の宗敎徒の一團をピリグリムス（巡禮の徒）と呼んで居る

×　×

然し自己の信敎に生き且英國の國民として飽くまで生きたいと熱望する彼等は永らくオランダに住む事を欲せず「新しきカナンの地」を自由なる新大陸に求めんとして果敢なる植民の旅を北アメリカに試みる事となつた

一六二〇年百二十名の「巡禮の徒」を乘せた僅か一八〇噸の「メイフラワー號」は九月六日プリマス港を出帆故鄕の最後の瞥を捧げて大西洋の波濤を西へ六十三日間の難航を續け十一月九日北米の一角コード岬に碇泊し同十一日例の有名なる「神の光榮のために」の船室の契約を結び十二月二十二日天上の神に安堵の感謝と前途の祝福とを祈り讃美歌を唄ひ乍ら現在のプロビンスタウンの地に上陸、玆に植民地プリマウスを創設敎會を設立して酷寒と朔風と惡疫と戰ひ乍ら開拓の鍬を取つたのであつた

「冬來リナバ」花咲く春遠からじと言ふに……其の翌年淺春の淡い陽光が輝く四月異境の地に同胞を殘したまゝメイフラワー號は母國へ歸航の途についた

濱邊の丘に起つて東の水平線に消へて行く最後の帆影を見送り乍ら故鄕への絆を永遠に斷たれた人々は袂別の血涙に咽びつゝ巡禮者としての寂寞と植民者としての喜悅にどんなにか感慨無量なるものがあつたであらうか然ししつかりと大地を把握したピリグリムスの林には雜てアルデンとプリシラトの戀物語の花が咲き勇敢なるマイルス、スタンデイシュの武勇を稱へる村人の噂等平和な開拓の生活が初まつた彼等は「黃金」を求めるに非らずして「農業」に從事した「土人」を酷使するにあらずして「自己の勞働」に生きた、後世の植民學徒が「植民契約の最初のもの」と言ひ「植民地自治制度の萌芽だ」と稱するメイフラワー號船室の決議を守つて公民としての義務を盡したそして「家庭」を營み「禮拜」を守つてやがて北米合衆國建國の名譽を獲得するに至つたのであつた。

割烹 豐樂路 永蘭莊 電②一六三六

讀者の領分

投書歡迎 中傷稿不可

支那服反對者へ

廿八日朝刊讀者欄で反對生先生の支那服反對論を拜讀しました、それに對しての愚見を一つ二つ述べさせて戴きます

1、「日本人が支那服を着ると支那人からケイベツされる。」との御高論

こんな事が本當に有り得るでせうか。若し本當だつたら洋服を着ると西洋人からケイベツされるぢやないでせうか？

2、「征服感を與へる」と、それなら洋服をもやめなければならないでせう

3、「民族統治上よろしくない」と

凡そ大和民族である以上は舉國一體皆下駄を履き着物を着なければいけないと言ふのでせうか？

4、「支那服を着た日本婦人を見ると滿人大官の第二號に見えて仕方がないと」

洋裝した日本婦人を見た時どんな感じがするでせうかラシャメン（洋妾）に見えないでせうか？

そも〳〵日滿兩民族は既に分つ可からざる情勢下に置かれたる今日何處までも一德一心でなければならないと言ふ事はもはや喋々を要しません、日人でも滿洲に居る間完全な滿洲國民であり外國へ行けば滿洲國を代表するのです、オマエは滿人だ、オレは日人だと區別する必要もなく優越感なんかもつての外、此の優越感を取除いてこそ本當の民族融和が圖れるのではないでせうか？

私の滿人の友人の言ふには日本人が支那服を着てゐるのを見ると、支那民族を理解し何となく親しめる人の樣で尊敬の目で見るがこれと反對に或る特殊の日本人からはケイベツされて不快でせうその不快さを我々滿人は忍んではゐるが日本人には耐へられないでせうと……（一協和會員）

五月上旬 社、國、北鮮線の貨物運輸計畫

五月上旬社、國、北鮮線の貨物運輸計畫は一日平均持込數量豫想十二萬噸に對し十三萬噸發送を目標に滯貨の減少を圖り旬末の構內在貨を前旬より約十萬噸縮減し四十七萬五千噸とせんとするものである各種類別に示せば次の通り

▲特產物　四月中旬末院內在貨六十四萬噸、下旬末構內在貨廿二萬噸を擁し輸送資源の豐富を立證してゐるが市況は依然軟調であり且つ實需の一服狀態と船運賃高とに新規手當は玆許鈍調を辿るものと豫想される、奧地の堆貨は一應海港へ移行する必要があるが港頭の堆貨は漸增を辿り特に大連埠頭の如きは收容困難に陷り前旬央後は埠頭着車の一部發送制限を斷行すると共に收容場所の新設計畫を進めつゝあるが未だ目先確然とせざるため豐富な輸送資源を擁しながら本旬も輸出循環の穴埋的な消極輸送を續け港頭輸出を基本として萎縮的發送査定を行ひ奧地滯貨約五萬噸を港頭に移行する方針で一日一萬六千噸餘の積出しに止め約十七萬噸を翌旬に繰越す

▲木材　四月中旬末院內在貨五十五萬噸、四月末構內在貨十萬噸を突破し滿洲林業開發の殷賑を如實に示してゐる木材は諸種の事情より考察して輸送遲延を許さないので貨車繰上幾多の苦難を排除して積出す必要あり一日少くとも一萬二千六百キロトンを輸送する

▲石炭　山元積出車數は前旬と大差なく撫順炭卅車減の八百車、本溪湖炭は六車增の八十一車、西安炭は十車增の八十五車その他三百四十八車で一日平均三萬九千キロトンを輸送する

▲輸入貨物　輸入貨物其の他、の陸揚は益々活潑、各港頭とも充滿、殊に大連埠頭は鐵道輸送を要するものが前旬末十一萬キロトンのほか仕向地未確定のものも十一萬キロトンを算する盛況振りで全力を傾注して滯貨の一掃に努める

「蒙疆の通貨 金融は順調」 包蒙銀總裁語る

【下關電通】蒙疆銀行總裁包悅卿氏は眼疾治療のため三日朝下關入港の關釜連絡船で來朝、同九時二十五分發東上したが、包總裁は山陽ホテルで左の如く語つた

蒙疆銀行は設立後僅か四ヶ月の時日しか經たぬが今日既に通貨、金融狀態も非常に順調に行はれ信用も頗る增大した、眼疾全快の上は日本朝野の人々と會見し兩國の親善提携の强化を圖り防共の第一線にあつて微力を盡したいと思つてゐる

明暗

出生

▽花園町四丁目六十五ノ一福田勝三郎氏二女美子（四月十日）
▽曙町二丁目二十七番地渡邊彥三郎氏四男眞（四月十六日）
▽入船町四丁目二十五番地ノ四中川庄二氏二女道子（四月十七日）
▽寬城子胡同第二代用官舍三四號肥後由本氏二女まり子（四月二十日）
▽興安胡同二三瀧川義太氏長男信一郎（四月十二日）

死亡

▽原籍廣島縣梅ヶ枝町三丁目三十番地松本隆氏（大正二年一月十九日生）四月二十日
▽古澤幸二氏（明治三十九年十二月一日生）四月十六日
▽原籍富山縣祝町二丁目十四番地和田ビル二號石橋一夫（昭和十二年九月二十四日生）四月二十四日

結婚

▽白菊町三丁目一山田信久（三一）と隆禮路五一〇番地口とよ子（二六）

ウネビ自動給紙
輪轉謄寫機

謄寫機の革新と印刷報國には
非常時局が生んだ便利で安い國產優良品
ウネビ自動給紙輪轉謄寫機を御推奬致します

本機の特長
取扱簡易
價格低廉
給紙完全
印刷鮮明
堅牢
體裁優美

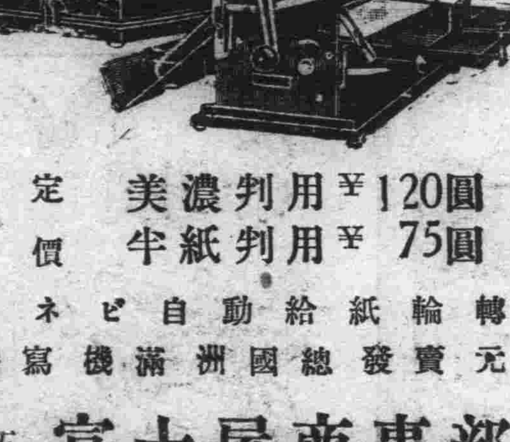

定價　美濃判用 ¥120圓　半紙判用 ¥75圓

御一報次第型錄贈呈尙係員參上御說明致します
何卒御用命の程御願ひ申上げます
康德五年四月

ウネビ自動給紙輪轉
謄寫機滿洲國總發賣元
新京中央通り五 富士屋商事部
電話③二三八四・四八七五番　振替新京一二一四〇番

明治赤罐コナミルク

用ひ方簡便で
値段の廉い
母乳代用
優良加糖粉乳
御愛用者優待證附
乳汁を加へる手數が省ける
水にも湯にも溶け易い
消化吸收が極めて良好

明治製菓株式會社

知識眼科醫院
新京大和通六六
電三一六六四六番

特にご急用の洋服は
「午前十時迄の分は午後配達」
小修理は……サービス
ドライクリーニング篠崎商會
朝日通り深町病院前 電②二四六〇

室內外の塗裝は
關東軍・滿鐵・滿洲國・御指定
合名會社 TA 天野商店塗裝部へ
電話代表③六二一一番

內科性病科產婦人科
畑醫院
豐樂路モンテカルロ隣 電③一三三〇

民事刑事及法律顧問
一般法律事務之專任
律師辯護士 別役增吉
朝日通二五番地
電話③二二八八五

家庭

入學後早や一ヶ月 なにか目立つ子供の動作
就學前の美點を失つてないか 家庭・教師の協力が肝要

入學後約一ヶ月、多くの一年生達は漸く學校生活に馴れる頃ですが、反對に就學前より身體や心の溌剌さを失つた子供が目についてくる時期でもあります。子供を誤らせがちな教師の態度取扱ひ方を指摘して兩親方と共に考へてみたいと思ひます。

◇授業時間◇

授業の正味は四十五分でも教師が黒板に向つた時、生徒に朗讀を命じた時、或は堅苦しくないお話の時といふ工合に緊張と弛緩の波が必ずその間にあるものであります。老練の教師は、その生徒の精神、肉體の緊張と弛緩の狀態を七八分位づつ交互に誘導してゐます。成人でも十五分間姿勢を崩さずにゐることは困難なのですから、まして今迄授業時間の經驗のない尋常一年生に始終嚴格に緊張を強ひることは非常な無理であります。四、五分間正しい姿勢で勉强されたら、次の四、五分はそれとなく身も心も樂に弛めてやるべきなのです。併し教師によつては教場と授業の尊嚴を重んじ過ぎて、常に生徒に緊張を要求する弊があります。かうした教師に扱はれると身體の發育が著しく阻害されるばかりでなく、往々にして從來見なかつた夜尿癖に陷ること等があります。

◇一人子◇

一人子の中には純粹な一人子は勿論のこと、兄妹とはなはだしく年齢の違つたものも含まれます。家庭に同じ年齢の遊び友達がなかつたばかりでなく、兩親が可愛さのあまり他の子供達をよくいはぬ場合が多いので、一人子はとかく社會生活の訓練に缺けてゐます。それが幾十人といふ級友の中に飛び込むのですから、非常な精神の動搖を感じるわけです。先生が注意して氣の合ふ友達、或は一人子が誇りを感ずるやうな從順な友達を見付けてやれば、徐々に生活の訓練が出來て來ますが、生徒の數が多すぎる學校ではこれは仲々困難です。二人や三人の子供にだけ注意を向けてゐられないのが實際の狀態ですから兩親もこゝに氣付かずに打捨てゝおくと一種の性格破產者をつくり上げて了ふ結果になります。

◇身体檢査◇

入學後はどこの學校でも身體檢査を施行しますが大勢の中で裸體になることを極端に嫌ふ子が必ずゐるものです。別室で一人にして行ふか、或は家庭で檢査を取行ふ注意があれば間違ひはありませんが、無理に大勢の中に立たせると恐怖感から失神する者なども出て來ます。とに角、何か不愉快な氣に入らぬことがあれば駒家を出遊り、或は物品か誰かに當り散して氣休めをするのが子供ですから今迄と違つた態度動作が現れたかどうかを充分觀察する必要があります。

子供服の 上手な買ひ方

子供服の出來合ひを買ふ時身の丈とユキだけを見て、それで合ふと思つてはいけません。それと同時に肩幅と胸圍りをよく合はせて見ることです。子供服の形のいゝ線は、この肩幅と胸圍りの工合一つで出來るものでこの調子がゆるやかに合つて居りますれば、子供服は可愛ゆく見えるものです。丈やユキは少々短かくとも平氣ですし、長ければ直せますが、肩幅と胸圍りばかりは素人の手ではどうにもなりません。

春の塵埃から 折角の美裝を守る
外出時の心得帳

春は出さへすれば否應なしに埃に塗れて歸つて來ると覺悟しなければならないのですから家に入る前には一應よく體をはたいて埃を一ト通り落して家に入つたら

(顏と) 手とを洗ひ、眼を清水で洗つて序にうがひをする、つまり清潔法の實行です。頭髮はいくら埃を被つても直ぐ洗ふ外はどうにもなりませんが、これも頭皮の清潔を期して脱毛その他の故障に備へるため春は殊にまめに洗ふことを必要とします。油を用ひない人ならば別段美髪師の手をかりずとも椿油を頭の地にすりこんでおいて、暫くしてから洗へばそれで濟みます。髪の毛のそゝけたのは。春は格別

(見苦) しいものですから氣をつけませう、春に多く浮くフケは、ブラッシュをまめにかけてフケトリ香水を常用して防ぐことです。もう一つ見苦しいものをいふなら足のさきの汚ないことです。衿もとから着物にかけては、さすがに春だけにさつぱりとしてゐて若い人などは目の覺めるやうな身なりに淡色の肩掛け隨分と念入りなお化粧に寸分の隙がないやうでも一度足を見てすつかり興を醒ますことが往々あるのです。折角の衣服の色目は穢體に淡い上に、春蒲に於ては一層明るいので、足のさきの汚れは直に目立つと共に惡印象を貽すものであることを記憶して欲しいと思ひます。

味を變へぬ 酒の燗ごろ

お酒の燗は、ぬるからず、熱からずまことに難しいものです。熱燗か、ぬるまかは好きずきですが、お燗のしやうによつて折角のお酒が不味くなります『お燗は人肌』といふから、溫き湯でゆつくりするのがよいといふ人もありますが、科學的な研究ではその反對で短時間にしたのがよいことを證明してゐます。東京酒類衛生試驗所の加藤、萩原兩氏がお燗の標準溫度を攝氏五五度として(一)沸湯中に燗德利を入れてお酒が右の溫度になつた時と(二)五五度の溫湯中に燗德利を入れ十五分間して酒が右の溫度になつた時の二つを比べて酒精およびエキス(酒の味をつけてゐるもの)含有量の變化を測定してみると、酒精の減少率は(一)の場合は〇・一八乃至〇・八八(二)の場合は〇・二五乃至一・一八、またエキスの增加率は(一)が〇・〇三乃至〇・六三(二)は〇・〇七乃至〇・六六となつたので短時間にお燗をする方がお酒の味を變へることが少い譯になります。

"亡國病・結核の撲滅は 規律的な健康生活で"
▽……守りたい衣食住の衛生……

結核を不治の病の樣に言ふのは絶對に間違ひです。多くの人は結核に感染しながら知らぬ間に癒つてゐるのです。感染しただけでは何等症狀を呈せず、熱も咳も出るものではありません。

即ち感染しても

その人が規則正しい健康的な生活條件の中に居れば人間の自然から與へられた治癒作用はどんどん活潑に働いて惡い部分に石灰分を沈着させて喰ひとめてしまふのです。この作用は本人の全然知らない間に行はれてゐるので、後になつてレントゲンで透視してみて初めてその跡を發見する樣な次第です。しかしこの感染の際不規則な生活や不健全な條件の下に居た場合は、病菌は勢ひを增してどんどん昂進し、遂に發病し

手のつけられぬ

狀態にまで進むので、多くの人は發病後急に對策を講ずる樣です。それも決して効果のない事ではありませんがそれには經濟力や多くの忍耐心を要します。ですから何といつても先づ豫防です。いくら丈夫な人でも際限なく病菌を體内に吸收したりしては耐りませんからその病菌を出す病源即ち結核重症患者に對しては大いに注意しなくてはなりません。患者自身も德義を守つて

病菌を散らさぬ

やうに、或は病を匿したりする事のない樣にして貰ひ度いものです。患者とまで行かなくても虛弱者即ちツベルクリン反應に陽性を示した樣なものとか一般に初期の結核の樣な症狀を呈してゐるものは一應健康相談所などを利用して原因を檢査して貰つて、もし感染が增惡してゐるやうな場合は努めて生活を規則正しく過勞に陷らぬ樣に心懸け人體の持つ自然治癒の力を增大せしめなければなりません。結局極く平凡な衛生上の注意を常に怠らない事こそ取りも直さず結核豫防の妙諦といへませう、即ち感染してもそれを發病にまで發展させず

喰止めてしまふ

力を平常から養つて置くことが必要なのです。それは餘りにも平凡なことなので輕んじられ勝ですが、これさへ守れば先づ豫防出來るといふ幾箇條かを述べてみませう。先づ食物ですが榮養は十分に攝らなければなりません、といつて金をかける必要はなく、種々のものを取まぜて偏食せずよく噛んで腹八分に規則正しく消化器官を大切にしておく食慾のない時は何か原因があるのです。ら直に醫師に見せて原因を發見して貰ふ事が必要です。

日光の入る家に

醫者は要らぬといふ通り、家には日光と同時に外氣を十分に入れる事を工夫し、室内の清潔と乾燥を保ちます。殊に冬は室を締閉し勝ちですが寒氣より空氣の汚濁を怖れて欲しいものです。なるべく戸外に居る時間を多くし新鮮な空氣と淸らかな日光に當るのがよろしい。衣服は出來るだけ薄着にして皮膚を直接空氣や日光に觸れさす機會を多くし寒氣に負けぬ樣に鍛へておきます。夜間睡眠中も窓を開け外氣を通はす習慣をつけるのがよろしい。

寢具さへ適當に

暖かくして置けば風邪の心配はありません。過勞は體の病菌に對する抵抗力を減じます疲れ過ぎぬやうに働き疲れたら休むことに躊躇せず、規則正しく働いて疲れを持越さぬ樣に注意が肝要です。睡眠の不足も過勞に導きます。體に異狀のある場合は休養は何より最も必要なことです。運動の不足も油斷出來ない。體は働かさぬと弱る、運動は偏らず全身の器官を總て緩慢に動かすものがよい、スポーツに限らず、散歩でも庭いぢりでもよし、最近流行のラヂオ體操もよいでせう。

以上五箇條の他

健康な人も即ち自覺症狀のない人も一年に二回位は念のために信用ある醫師に健康診斷して貰ふ事は大いに必要です 感染して居ることを發見された場合は、その樣に注意し又それ以上發病に迄進行してゐた場合でも、手當の早い程癒りの早いのは當然です。それには健康相談所を利用すれば最も簡單に出來ます。

內外科 小兒科 X光線科 花柳病科 入院隨意 新京興安通三九 電(2)四〇一七・一二九一 興安病院 院長醫學博士 吉田秀雄

健康相談

十三才の男子 幼時より白雲に惱さる

(問) 今年十三歳の男子七、八歳の頃より白雲に惱まされて居りますが何か家庭で持續的簡單な良法はないでせうか(吉林八經路畑中泰子)

(答) 「テールパスタ」を薄く擦り込んで下さい(一日一回)傳染致しますから他のお子樣方にうつらない樣に御注意下さい、かなり慢性になつて居る樣ですから根氣よく專門醫にかゝられた方が良い樣に存じます(回答者市立醫院小兒科々長飯尾純三)

一年一ヶ月の女兒 副食物及び榮養品の種類を

(問) 前文御許下さいまし早速ながら御教示御願ひ申し上げます一年一ヶ月の新京生れの女兒で御座いますいたゞくのは母乳を續け只今は日に三度おかゆ(又は野菜スープノオジヤ)をいたゞき其後カルケット二、三枚いただいて居ります(時間は十時、二時、六時)の三度でございます、夜は私のお乳を一日おきに二度目の二食の食事をトーストにしたり其時はドライミルク(コーヒ茶碗一杯)副食物は自分のおさかな、半熟玉子にしたりして居ます、もう他の副食物をどんどんやつてもよろしいでせうか其種類をお教へ下さいませ又昨夏せんか性へんとうせん炎を致してから體重がへりましたやうに思ひます又大した病氣はございませんが所謂抵抗力がないやうに思ひます、それからちよつとすると鼻風邪やお腹をこわしたりしますので心配でございましたら御教示下さいますやうお願ひ申上げます(新京一愛讀者より)

(答) 離乳期の食物は大體定つて居りますが個人の體質及び榮養狀態により多少の取捨撰擇をせねばなりません、御書面では現在の有樣が全く不明ですし御質問の要件も大變多い樣ですから間違ひがあつてはなりませんから是非專門醫を御訪問され充分御相談になる事をおすゝめ致します、病氣にならねば醫者の門を訪れないと云ふ日本の習慣を是非打破して常に健康な時から體に對する相談相手の專門醫を造つて置かれる事を希望致します(回答者市立醫院小兒科々長飯尾純三)

けふの番組 〔M・T・C・Y 新京放送局 五日(木曜日)〕

朝

六、二五 ニュース(東京)
六、三〇 ラヂオ體操・入港船のお知らせ(大連)
六、五〇 中等滿洲語講座(大連) 講師 秩父固太郎
七、一五 朝の音樂(大連)
八、二〇 氣象通報
八、二五 建國體操
九、〇五 經濟市況(東京)
九、三〇 經濟市況(東京)
一〇、〇〇 家庭講座(哈爾濱)
一〇、三五 家庭メモ(奉天)
一〇、四〇 經濟市況(大連・新京)
一一、三五 經濟市況(大連)
一一、四〇 經濟市況(東京)

晝

一一、五九 時報(東京)
〇、〇一 一壺の演藝(レコード)
〇、三〇 ニュース(東京・新京)
一、〇〇 經濟市況(大連・新京)
三、〇〇 經濟市況(大連・新京)
三、五〇 經濟市況(東京)
四、〇〇 ニュース(東京)
四、 氣象通報・ニュース(新京)
四、四〇 經濟市況(大連・新京)
五、二〇 ニュース(新京)
ラヂオルポルタージュ(鮮語) 新天地北支那を訪ねて(一) 滿鮮日報社記者 李合雨

夜

六、〇〇 子供の時間(東京) 童話劇 鍾馗樣事件 赤城みちを作 アタゴ童話劇團
六、二〇 コドモの新聞(東京) 村岡花子
六、二五 講演 滿洲開拓青年義勇隊に就て 滿洲拓殖公社事業部長 中村孝二郎
七、〇〇 ニュース(東京)
ニュース・告知事項・番組豫告(新京)
七、三〇 特別講演(東京) 傷兵保護事業に就て 傷兵保護院總裁 陸軍大將 男爵 本庄繁
七、四〇 講演(東京) ドイツ民族の勢力 經濟學博士 加田哲二
八、〇〇 吹奏樂(東京) 陸軍戸山學校軍樂隊 指揮樂長 山口常光
一、行進曲「人形」パアイヤー作曲
二、トランペット、ピユーグル二聯奏「笑ひ上戸泣き上戸」ラビー作曲 トランペット 堀江上等兵 ピユーグル 齋藤伍長
三、描寫曲「鼓笛隊」八木傳編曲
四、ピツコロ二聯奏「つぐみとほゝじろ」クリング作曲 鈴木伍長 日隈一等兵
五、描寫曲「森の鍛冶屋」ミヒヤエリス作曲
八、三〇 童謠組曲(大阪) 子供の詩集 佐藤惣之助作詞 飯田ふさえ 佐々木すぐる作曲 大阪放送合唱團 大阪ラヂオオーケストラ
一、アイウエオ放送局
二、季節の合唱
三、花の戰線
四、虫の兵隊さん

ラヂオの御用は 東京無線 電(3)四九二〇五三八九番

八、五〇 ラヂオヴアラエテイ(東京) 武者人形博覽會 惠積純太郎 伊馬鵜平作 菊田一夫 鈴木靜一作曲
五、雨だれの舞ひ
六、虹の街
七、魚の艦隊
八、人形のスポーツ
德川夢聲 藤原釜足 岸井明 今泉啓 清水美佐子 千葉早智子 鈴々舍馬風 能勢妙子 平井英子 藤山一郎 鈴木靜一 AK文藝部演出班 東京放送管絃樂團
九、二九 時報・ニュース・ニュース解説(東京)
一〇、〇〇 氣象通報・ニュース・告知事項・番組豫告(新京)
一〇、二〇 ニュース再放送(新京)
一〇、三〇 北滿の時間(哈爾濱)

祝町三丁目三八 羽生眼科 電三四二五五

木炭と米 薄利多賣 製造元より直接消費者へ 電(2)四六四二 新立屯中華胡同 新滿商會

營業課目 技術正確 責任出願 ●鑛業法ニ依ル正規鑛圖並出願手續 鑛山測量 鑛山調査 鑛石分析 鑛石鑑定 一般測量及製圖 官廳鑛區調製ニモ應ズ 出願人ニハ鑛區證明ヲ與ヘズ 新京八島通四四 電話長(3)六四四七番 滿洲鑛業社 社長 土方龜次郎

軍賜公債 高價買入 福民代賣 獎券 商品券の賣買も致します 精々御利用下さい 新京祝町三丁目(南廣場興銀横) 泰正號 電話③二六四四番

取扱品目 各國羅紗洋服附屬品一式 東亞ペイント諸建築材料 撫順石炭指定販賣店 新京日本橋通二五 加藤洋行新京支店 電話石炭部③二〇三一・五三八八 羅紗建築材料部③三七三一

料亭 桐壺 梅ヶ枝町 電三四七九〇 三四八七四

在庫豐富 軍隊用品 酒保用品 卸 大連市三河町二十九番地 高木滿書堂 高木島吉 電話長二一四三〇六 新替大連六二 ※外文具類、機械等全部取扱へ存之候節多少に不拘御用命の程伏して願上候

自大菊正宗 關鷹 酔心 酒の家 灘 東一條通一五(玉木横) 電③五〇七七番

我らが生 ㋕ 丸万 新京吉野町二丁目(東朗前) 電話③二九五三番

比無世界 シンガーミシン 無音快速! 最新式十五種八十三型 (月賦取扱) 新京日本橋通 シンガーミシン會社 電(3)3845番

割烹 藪虎 牛、鳥すきやき 鰻かば燒、丼 うどん、そば 鍋ものいろいろ 日本橋通り 電話③三四四五番

家庭に保險 保險は大きくて確實な 日本生命 次回後の取扱は 國都代理店 電話(三)五六三〇

新京崇智路六一六 淺井小兒科 電話(3)一六〇五番

學藝

田舍で見た夢（六）

……飜譯……

謝晨光作
大内隆雄譯

彼女はそんな若い者までがどうして仕事を求めるのか判らなかつた。彼女らも自分と同じやうに家に借金があるのであらうか？……だが彼女は多くを考へまいとした、ただ仕事があつたらしつかりやる職業紹介所ではきつと何とかしてくれるであらうと考へてゐた。

その結果彼女は失望した。絶望とまでは行かなかつたが彼女が自分の希望を述べた時其處の事務員は笑つたが、何とかしやうと答へた、彼女を最も不快にしたのは彼女が辭らうとする時その事務員が言つた言葉だつた。

「そんな職業は一寸むつかしいでせうよ、若し何なら女給なぞはありますがね」

彼女はその言葉に憤慨した若し我慢出來なかつたら、彼女は面と向つて罵り出したことであらう。彼女は「女給」なんて職業は自分の氣位を損ずるものだと考へた。

その時約束した日に出掛けて行くと、事務員は冷淡に依然無いと答へたのだつた。そして彼女はもうその時困つてゐた。田舍から持つて來た金はもう無くならうとしてゐた若しなほ仕事が見付からなかつたら、泊る所さへ無くならうとしてゐた。彼女はもう宿屋の主人のやり方が見て知つてゐた。或る客が僅か二日分の宿料をためたので追ひ出されたのだつた。今はまだ良い顔をしてゐるが、それもあと幾日かだ……

彼女は慌ててゐた、自分の窮境を事務員に話してこの數日中に仕事が見付からねばもう死ぬ外はないと訴へた。

「どうも仕方がありませんよあなたの御希望のやうな職業は仲々容易でないのです、大學を出た人が澤山失業してゐるのです、あと幾日待つても一寸見込みはないでせう、まあはじめは女給をやつたらどうですか、そして將來又何とか考へることにして」

女給、それは彼女の希望と全く相反してゐた。だがどんな好い方法があるといふのだらう。もう持つてゐる金は三日分しかない、その後はどうにもならなくなる。まあ當分だけやるか（さう思つて彼女は自分を慰めた）やつても構はないだらう。でなければどうにも方法がつかないのだで彼女は考へに考へて終に承諾した。かうして直ちにカフエの女給になつたのだつた。

郷里を出る時の張り切つた氣持を思ひ出すと、彼女は自分があまりに自信を持ち過ぎてゐたことが判つた。世界は決して同情に滿ちてはゐないことを知りはじめた。だが彼女の氣持はまだすつかり失望してはゐなかつた。彼女の眼けなほ光明に耀いてゐた。ただ以前田舍にゐた頃の耀きとは遠かに違ひ、僞騙となつてゐた。

自尊心が彼女に僞をこしらへさせた。彼女は教師になつたと家に報せた。手紙を書く時には慚愧に耐へなかつた。そして騙された家では彼女の慚愧以上に喜んでゐることであらう。

『未完稿』讀後感

近藤圭介

（一）

一音階調子はづれたところから、不協和音が斷續するやうに、韻律の階調を破つて、たゞ逞しい意慾と逆る激情が文字となつて躍動してゐる。

そこには理性の羈絆も、倫理の約束もけしとばして、前も後も振りむかずに、作者はたゞ無意識に、だが眞摯な切實さをもつてこの作の最後までまつしぐらに驅つてゐる（夢は荒野をかけめぐる）芭蕉の句もこの作では異つた意味をもつて生きてくるやうに想はれる。

作者は自分の感情以外のなにものをも考へてはゐない。考へる餘裕がなかつたのだらう。

主人公以外の作中に出てくる人物も自然も、靜かな落着きを以て、觀察してゐるゆとりのないほどさしせまつた飢餓とあくなき文學への追求とのあひだを彷徨し、生き拔かうとしてゐる。たゞそれのみがこの作の生命でさへあり得るのだ。無我夢中でがむしやらに作者はまる裸になつて對象とゝりくんでゐる。洗練もされて居ない、教養も充分ではない、だがそれだけに素朴な美しさを持つてゐる。なにものにもたへ得る不屈な意慾を感ずることが出來る。

（二）

私は大新京日報に連載されてゐるとき、毎日續けて讀んでゐた。最初の三回目頃までは素晴しい暗示を受けて事件の發展を豫言しながら、その日その日を愉しんでゐた、だが五六回頃から甚だ煩瑣で冗慢な部分が多く私は幾回となく讀みつゞけることをやめようと想つた。だが新聞の掲載が完了してから十日目頃になつてまた讀みかへしてみやうと想ひ、新聞の切拔を丹念に拾ひ讀みしてみた、すると全然別な感興が湧いてきた。

この創作は明かに新聞小說として失敗してゐたものだと云ふことに氣が付き始めた。新聞小說の樣に仕事を終へた氣休めに、娯樂的に讀む讀者を對象とする場合には日々掲載される創作の變轉の妙が、必要なのだがこの創作はさう云ふ要求を充分みたしてはゐない。新聞小說として失敗してゐる「未完稿」はそのこと自身純文藝的な要素を保持する意味において自らを救つてゐるのだ。

文藝作品として悠つくり讀んでゆけば「未完稿」のよさが私の胸にぴつたりとくるのである。

（三）

サラリーマンの敗北的な人生や、インテリの牧歌的な生活を描くことに專念してゐる地元文藝に食傷してゐる私にはこれらの環境や感情の一切を蹴とばし力强いメロデーを奏でてゐる「未完稿」に注意の眼を向けたくなるのである。

そこには裸のまゝ生き拔かうとなる人生の記錄の斷片があり、文學に對する熱烈な志望ゆゑへの現實との激しい闘爭が描かれてゐる。私はなにより作者のもつ素朴さを愛し矮少な現實に對する非妥協性を高く評價したい。

作者にも、讀者にもそこで幾度も繰返されてゐる主人公が求めてゐる文學の意味は恐らくつかめないであらう。私はつかめなくてもよいと思ふのである。

この場合理論や正當な解釋はどうでもよいのである。ただこの作の主人公は文學なしには生きてゆけないのである文學はそこではもはや知識の源泉であるか、趣味であることをやめて、生活に醱化されてゐる。

飢餓に瀕した瞬間でもこの作の主人公は原稿紙を離さないでゐる。文學はそこでは生活の糧であり、生の前提でさへあり得る。

（四）

作者は他を顧みる餘裕もなく闘ひ拔いて來てゐる、その努力、その逞ましい意慾ははいつまでも忘れずにゐて欲しいものである。それがこの作者の總ての出發點であるやうに想へる。作中の秋子はよく描かれてゐると想ふ、けれどももつと生かして欲しかつた。たゞこの作者のもつてゐる最大の缺陷は作者の住んでゐる世界の極めて狹いことであると思ふ。自分の環境以外の世界を知らうと努力してもゐないし、感情のまゝ流れることをのみ知つてゐて、客觀的に對象を探究してゐないことは作中に出てくる人物が一方にだけ作者の都合のいゝやうにだけ理解されてゐて、もつと文學者としての冷酷な客觀的立場から見ることを忘れてゐる。これは作者の今後の勉强にまたねばならぬことだと想はれた。

さう云ふ缺陷をもつにも拘はらず、素朴ななかに無意識ななかに作者が生き拔かうとしてゐる態度は好ましい。私は「未完稿」の底を流れてゐるものをぢつと凝視してゐるうちに、この作者はもつと裸になれば私達の豫想もしない眞實を語ることが出來るのではないかとさへ想つた。文學は誠實さを求めてゐるのだ。「未完稿」の作者も自らの奥にひそんでゐる誠實を語る日をもつと洗練された筆で私達に傳へるときを私は待ちのぞんでゐる。

常套的な編輯

—『主婦之友』五月號を見る—

この雜誌の全体を通觀して、先づ第一に科學關係の記事の皆無なことに一驚したのである。ステープル・ファイバーのことなどが色々と言はれてゐる際、斯うした方面の記事などを與へることは極めて意義あることではあるまいか。

ジヤーナリズム的には、たとへば有名な女優を動員して訪問記事を書かせたりして、仲々やつてゐることが窺はれる。しかし、そのやうなのは結局大した意義はないのである。むしろまじめな映畫批評なんかがあつていいのではないか。

どうも常套的になつてゐるといふ氣がするのである。わづかに小說欄の充實で救はれてゐる有樣では惜しいと言ひたい。（P・S・M）

巴金について（上）

村崎野守

その他は、王秉鈞、袁潤身の如きで多くを述べる要のない重要ならぬ人物である。上述した數人の主要な人物の活動から、我々はこれら一群の人物が殆んど革命といふことに眞の認識は持つてゐず愚直無知であるか、或ひは半途で不徹底に變轉する手合ひであることを知り得る。かうした實情は革命期にあつては當然免れ得ぬ現象であるが、重要なのは、作者の筆の下では讀者は彼等が無知なこと、從等が不徹底であることを忘れ、ただ同情し感動するといふことである。斯くて、我々は作者の筆調といふものを討究することが必要となつて來る。

或る人は巴金と茅盾は似てゐる所があるといふ、これは幾分の理由はあるが充分的確ではない。巴金も茅盾も同じやうに少女と初戀はうまく書くのだが。思ふに茅盾の心理分析の緻細さは巴金には缺けてゐるのである。その長所といへば、簡單な筆致で意識と動作とをありありと描き出し、情熱を字裏行間に溢らせることである。この外茅盾には巴金のやうな「無政府」的色彩はない。

たとへば李靜淑が杜大心の作つた歌をうたふ部分の描寫に「彼女の眼も顔の表情も歌の情節に隨つて變化した、顔は滾動のために一層淡紅色となつた、雲のやうな豐かな黒髪が鵝型の顔を掩つてゐて、左の眼の下には小さな白い痣があつた、秋の水のやうに澄んだ眼が壁をも通さんばかりにしてそこの圖畫紙を見詰めてゐた。藍色の旗袍が淨々たる身體を包んでゐた、胸が微かに起伏し、身體は歌聲と琴音のリズムに隨つて動搖した高くもなく低くもない、白玉のやうな鼻の下にその厚くなく薄くない血氣に滿ちた唇があつて、その唇から麗はしい歌聲が出るのだ。やさしい歸になると、彼女の聲は異常に柔しく、弱々しくしてしかも斷れぬ糸のやうだ、悲壯な所になると、彼女の聲はまた慷厲で、深夜戰場での號角のやうだ。自然に、疾くもなく遲くもなくこの歌聲は一串の眞珠のやうに彼女の口から不斷に溢れ出る。婉轉する時は恰も一陣の微風が春夜月光に靜ふた大草原を緩々と吹きわたるやうだ、激昂した時には又深夜の春潮が急にかの蕪凉たる石城を打つかのやうだ（第七章）

これは何と人を醉はすやうな描寫であらう。ただに動作の下に女の心理を描いてゐるのみでなく、筆調、字句詩趣に富むものである。

殘廢

波多徹

天才に何故生れてこなかつた
世界一の美男に
世界一の富貴の子弟に
何故　我が宿命は惠まれなかつた
せめて時代の逆流に抗らふだけの才能を持つてこなかつた
神よ　才能を興へ給へ！

漂泊

何故にかくも巷の灯を戀ふて
心急くのだらう
何時またこの樣な漂泊に
出られるともわからぬに
行き過ぎる　窓外の　大陸の
風貌は
あまりにも荒涼としてゐると
いふのであらうか

書架

本欄紹介希望の新刊は本社編輯局宛一部御送附相成度し（係）

△北滿歌人（四月號）

氷塊の積まれゆくなり陽なかに馬車夫も馬も息吐きにつゝ　富永幸子

十四日の月の明りに燈かざせる高脚踊の影みだれ見ゆ　市島盛造

骨張りし軍馬をひきて凱旋兵ら前かがみになり雪降りすむ　相川潔

右抄出を以て知らるゝ如く北滿調—この誌の同人の唱ふる—は具體化されて來るのを窺へる（哈爾濱馬家溝國課街一二九ノ六、哈爾濱短歌會、二十五錢）

△懸賞界（五月號）德永直「報告文學に就いて」丸山義二「農民文學の要望」その他多くの懸賞についてのニユースを盛る（東京市小石川區林町四一、櫻華社出版部、二十五錢）

△衞生事情通報（三月號）一木平度衞生主任官會議の重要問題—その他（新京民生部保健司內、衞生事情通報會、十錢）

△滿洲評論（十四卷十七號）「對支政策の統一と劃一」「新外二篇の時評、東一朗「新支那建設に關する日滿支朝野の再反省を促がす」大上末廣「支那農業政策管見」を收む（大連市大廣場東拓ビル、滿洲評論社、十五錢）

△滿洲觀光聯盟報（二卷二號）「新京觀光協會本年度事業の展望」その他（奉天奉日町鐵道總局內、滿洲觀光聯盟）

△實業之世界（五月號）野依秀市「滿洲十日間の印象・黎明胎動の北支を見る」その他經濟關係の記事豐富（東京市芝區芝公園五號地實業之世界社、三十錢）

△新民（五月一日）鄭前國務總理國葬特輯號として、その他內外時事の紹介多し（新京北安路、滿洲國通信社、一角三分）

△綠十字（第三五號）（大連市外小平島保養院內綠十字會）

一錢は安いです　酒　食料　雜貨　一割は儲けるです　新京　淺野支店　東二條通　電(3)二二六八

滿洲國新制　度量衡器　指定販賣店　久永洋行　タイヤ街梅ヶ枝町　電③二八六五番

五十鈴

花柳病　一般外科　肛門病　廣澤醫院　專門廿五年　入院夜診應需　日本橋郵便局前　電③五四三六　ドクトル廣沢徳民

日日案內　廣告料金　◇三行一回　金六十錢　◇被層度一回　金四十錢　◇五行一回　金八十錢　◇十行一回　金一圓八十錢

代書　民刑訴訟會社設立手續タイプ印刷　日滿堂　電三二四五四

代書とタイプ印刷は東一條通稻荷神社前約一丁南洲堂で　電3五一三六番

電話買ひたし　電3三六三六番

古物　丸八商店　曙町二ノ一八　電3六〇四一

ベンヂン　極上揮發　サンゴール　日本橋通　國際藥局　電(3)五三九五

金融（商業資金）應ず　御相談に御申込は電③三六四八番へ

寫眞　專門技師大原　機製作修繕吉野町佐々木寫眞館横　電3六三〇八

簡易　宿泊所城內東四馬路二八公益旅社　電2一七五〇番

レコード　三枚壹圓、新品投賣、東三條通四、二中銀南廣場支行後方　松崎商會

失業時節に迷ふ者　人を求めたき者　共に本會へ　新京東三馬路　自疆會　電2一〇八五

古物　ナンデモ高く買ます　曙町二丁目十八　稻荷神社東一丁　電3六〇四一　丸八商店

女は（女子專門）の　新都職業紹介所へ　ダイヤ街梅ヶ枝町一ノ一四　戸板ビル內　電3六七〇九番

測量　新京測量學院へ　地積測量、農地設計等一切の測量製圖は　電話(3)二八四五

トラック　の御用は　平野工務所へ　祝町五丁目六　電3五四五四

引越貨物土建材料運搬　內地みやげ電話取次傳達

ロシヤ菓子　中央通二十一　小包發送　勉强引受　三泰公司　電(3)二七四七

トラックに依る運搬　大和運輸公司　電(3)六九〇八　引越及建築土木材料一般　農產物麻袋の準備有

サック　風化し易く用をなさざる品多し御用は專門の當店に限る　新京名物　富士町二ノ一四　性の百貨店

鍼灸あんま　遠近を問はず御迎に御伺ひ致します　一心堂　電話3二九〇八　大和通四六ノ二

タイピスト　生徒募集　綜合教授　菅沼タイプ　日本タイプ　入學隨時　新京新發路（常盤キネマ前）　日滿タイピスト學院　電②四四四五・四五二番

ラヂオ　中央銀行御用　滿洲國各官廳

三省堂製本所　帳簿專門　電(3)三三四番　三笠町三ノ九

入會隨意　慶應看護婦會　派遣婦會　新京梅ヶ枝町三ノ十　電話③五六六九番

ほねつぎ　今辨慶整骨院　電話③五三六一番

お茶と　新京吉野町一丁目　みどり茶園　電③四七七〇

あんま　東一條通五六　九州堂療院　電③六五〇九

ペンキ塗　ソーリライト塗　請負　御電話次第參上御相談に應じます　金崎塗裝店　電3六五〇一

暖房衛生設備の　修理專門　並に大小便器應急　大小に拘らず御用命下さい　松下煖房所　電話③一〇〇八番

特効藥　安心散　慢性花柳病、皮膚病、痔、リウマチス　吉光堂療院

鍼灸　撫瀬町二丁目十八番地　東二條派出所前　吉光堂療院　電③三七三六

金融　電話公債株式商品持込　質札にて手輕金融　新京祝町三ノ一七（興銀横）　滿洲株式店方　高橋

かんぽん　玉江　電(3)二八二八　新京キネマ前

讓店舗　主人病氣の爲歸國に付居拔の價格安に至急讓度　御希望の方は電話③一四二六八に御問合せ乞ふ

小學校教育に八年奉職子供樣の御相手をしたし　電話②一四六九內　本田

神經痛　淋病　婦人病　脚氣　胃腸　セキズイ　園田の鍼灸　豐樂劇場南（メトロポリタン隣）　電話(2)四四八〇番

家傳　お灸　◇神經痛　◇婦人病　◇胃腸病　◇淋病　◇中風　△肋膜炎　△カリエス　△ロイマチス　△夜小便　△脚氣　●あんま特設　中央通（大阪銀館前）　清水堂鍼灸院　電話③六七二七番

新吉白衣裳　質　春物マスト　切見大　益豐質店　三笠町三丁目一五　電3二七七七番

電話金融　低利で敏速に　入買高價銀・金・白金　横濱屋質店　東二條通二十五番　電話3四七七四番

男女あんま　淋病　梅毒　三回治療後無効返金　家傳名灸　外傷性諸病　快喜堂　大和通四八　電②五〇二六

質　愛知屋　貸出勉强　極く簡單　質流れ品大安賣　東二條通二五　朝日社隣　電③二五九五

整骨專門　中學校　各官衙　御指定　小原整骨院　祝町三　電③二六八〇

質　第七博昇屋　三笠町三丁目二十七　電(3)3355

夢之家

タイプ印書　飜譯・立案　謄寫・代書　新滿社　祝町二ノ一四　電話③三三八七

開花　御料理　日本橋通　電(三)二一〇二

割烹　溫泉料理　新京タイヤ街　溫泉閣　わかもと　內鳥專門　大家向すき焼部新設　新大宴會場

—味覺で立つ—　青葉　味を生かして大評判　鰻かば燒ト丼　食道樂　青葉　電話3二九四二番

新京で正確な信用出來る　技術自慢の古い店　龜岡疊店　電話③五三四六番

今が絶好の機會!!!　邦文滿文タイピスト生徒募集　一、本科生四ケ月卒業　一、入學資格高等小學校卒業程度以上　一、隨時入學　一、就職斡旋　新京朝日通八十一番地　日本タイプライター株式會社附屬　邦文タイピスト養成所　電話(3)三三三八番　(3)五六八四番

たゝみ　山村疊店　西七馬路領事館西側　電話(2)二二七九番

應診致します　入院室完備　監督　藤本ミツノ　產科婦人科　田島醫院　興安大路四一九　院長　田島靜　電二、二六〇七

下水道の修繕並に給排水設備工事は　電(3)四三三五番へ　中央通四十二番ノ二　蓮見工務所

諸官廳御用達　疊並上敷　㊟新京疊商店　鵜殿新十郎　新京東一條通二六番地　同朝日通り分店　電話③三四〇番　電話②一〇二一番

森永ミルクキヤラメル

元氣な僕等の一番なかよし

觀光都市ハルピンの横顔

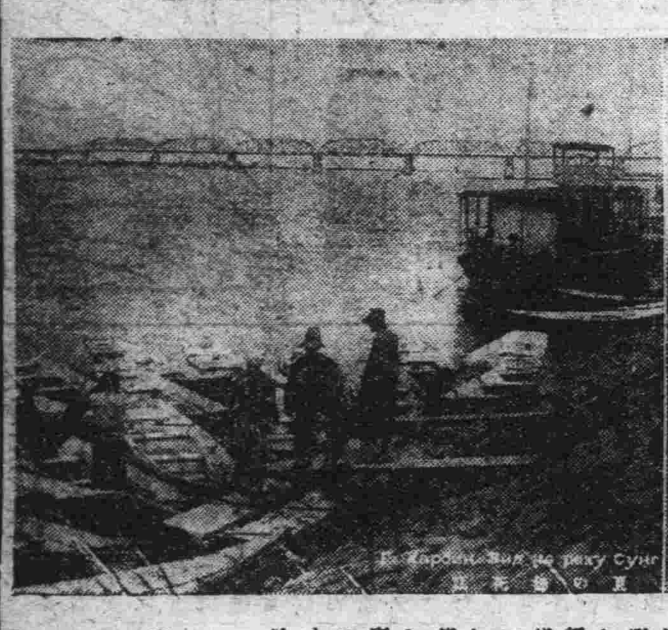
夏の松花江

昔は露西亞の策源地 今新面目の哈爾濱
異國情緒と新樣相が交錯する

國際都市として、國內は素より遠く海外にまで、その華やかなる名聲を謳はれてゐる哈爾濱も、その成長の跡を顧れば、ロシヤの帝國主義的侵略と、東洋と西洋の相剋が描く血の歷史を藏してゐる、過去數百年絕間なき努力によつて極東一帶を蠶食せる帝政ロシヤは飽ほ飽くことを知らず虎視眈々として滿洲攻略の眼を光らせてゐた。折しも支那が日清戰爭によつて其の無力を暴露せる機會を捉へ、三國干涉の好餌を與へて、滿洲蠶奪の足場として滿洲に於ける東淸鐵道の敷設權を獲得した、時に一八九六年にして、次で東淸南滿支線の敷設權も得、續いて遼東半島をも租借するに至つた。彼の日露大戰も當時旣に胚胎したものと云へやう斯くロシヤは哈爾濱を東淸鐵道建設の中心地とすると共に滿洲政策の策源地たらしむるため、此處に尨大なる都市計畫を樹立した一八九八年より一九一七年のロシヤ革命に至るまで十ケ年間にロシヤが大哈爾濱都市建設に費せる國帑は鐵道敷設費五億金留を除き尙ほ二億六千萬金留の多額に及べるを見れば彼等の意氣込の壯なりしを察することが出來る、其後北京に勃發せる義和團事件は此地方にまで波及し流血の慘事を見た。一九一七年のロシヤ革命の生んだ一種の悲喜劇は哈爾濱を永住地と定めて本國より殺到せる亡命ロシヤ人と革命政府に共鳴するソ聯人とが同じロシヤの血を享けながら而も犬猿も只ならぬ反目振りでこれは北滿鐵路（東淸鐵道の後身）の買收によりソ聯人の本國引揚げまで續いた。革命後に於けるソ聯の勢力失墜に乘じ、張政權は凡ゆる機會を捉へてソ聯を壓迫し利權の回收に狂奔して遂に北鐵の商權を殺し、軍權、行政權等一切をその手に收めた。駐哈ソ聯總領事館の家宅搜索、滿洲里、海拉爾附近に於ける滿ソ兩軍の衝突も其當時である。滿洲事變後日本人の悲壯なる哈爾濱籠城淸水少佐の戰死哈爾濱郊外の激戰等數々のエピソートを殘し、哈爾濱が戰禍を免れて平靜に歸すると共に、今度は北鐵を繞る滿ソの葛藤は沸騰點に達し、一觸卽發の危機に瀕したが、日本の斡旋により北鐵を滿洲國が買收することによつて多年に亙る滿ソ紛爭の癌は解消され、且つソ聯勢力の總退却と共に北滿の天地にも久方振りに王道樂土の瑞光洽く輝き渡つた

人口 哈爾濱市民は滿、漢、回、蒙族並に歸化人（亡命ロシヤ人）よりなる滿洲人を始め日鮮人、其他二十七ケ國人よりなつて居り、哈爾濱が東洋に於ける人種展覽會場、または、世界の『共同便所』と稱されるのは斯くの如く多數の人種を包含してゐるからである。康德四年二月末現在總人口は四六四、六七八名にしてこの內滿洲人三八六、四二八、日本內地人は三二、八九一、朝鮮人六、四八七、白系露人は歸化人を含んで三〇、二三一、ソ聯人は二、六九八である。

經濟界 哈爾濱は北滿に於ける貿易の中心地にして康德三年度對外輸出高一億二、三千萬圓、輸入二億圓を突破せるものと推せらる。商業は背後に廣大且つ肥沃なる北滿の農村を控ゆるを以て、時に消長はあつたが頗る活況を呈し、また工業は油房（大豆を原料とする製油業）の不振に反し製粉業は目覺しき活氣を呈し其の製品は全滿を席捲するの有樣である。其他醸造、製糖、煙草製造等も盛んである。これを繞る金融界も亦振つてゐる。

市街 本市の面積は九二九・五〇平方粁にしてニューヨークに次ぐ世界第二の大都市である。ロシヤ人が其昔首都モスコーを模して建設せる市街であるからその景觀は全く歐羅巴風である。殊に各所に散在する寺院は哈爾濱の市街美を飾る上に一大貢獻をなしてゐると云へる。然し足一度び傳家甸に入れば純然たる支那町にして東洋情緒豐かに漂ひ、哈爾濱はこの東西兩洋の交響的都市として滿洲の各都市とその趣きを著しく異にしてゐる。

南崗 日本人は新市街と呼ぶ、土地高燥、街區整然、各建物は建築の粹を凝らし、綠樹鬱蒼として茂り、市街そのものが一種の公園の如き感を與へ、東洋に於ける代表的市街と稱するも過言ではない。本區內には伊藤博文公遭難の場所哈爾濱驛を始め濱江省公署其他各官廳、外國總領事館、哈爾濱鐵路局等がある。觀光個所は哈爾濱神社一帶の中央寺院、博物館、大直街、極樂寺文廟、外人墓地等がある。

馬家溝 新市街の東に續く市街

埠頭區 哈爾濱の經濟を二分すれば一はこの埠頭區と他は傳家甸である。前者は日、露人が牛耳り、後者は滿人が獨舞臺である。

地段街、買賣街、モストワヤ一帶は日本側の各種經濟機關、商店が櫛比し、日本人の北滿發展の策源地とも見られる。桃山小學校、赤十字病院等もこゝにある。哈爾濱銀座の稱あるキタイスカヤ（中央大街）はロシヤ人の商業街にして壯麗なる建物建ち並び、そゞろ步きの人々は日滿露、それに歐米人織り交ぜてこの街上に人種展覽會を見る。市公署もこの街にある。

傳家甸 ロシヤの專政は支那人の居住を許さなかつたため、支那人は埠頭區に東隣する傳家甸に街を構へ遂に今日の大をなしたもので、純然たる支那街として發達し、今や本市人口の三分の一を包容してゐる、滿人街としては上海に次ぐ大市街で上海の文化は南滿を素通りしてこの傳家甸で華麗なる花を咲かせた。且つこゝの持つ經濟的勢力は、一時埠頭區の繁榮をさえ奪はんとした程の强力なるものであつた。頭道街より二十道街に至る正陽街の繁華はキタイスカヤを凌ぐが如き有樣なるを見ればこの間の事情大凡察し得られる。八區……八站とも稱へ南崗、埠頭區傳家甸に圍繞されたる地區にして、往時の都市計畫に於ける工場地帶であつたゞけに油房、製粉等の工場が蝟集してゐる。尙は八區の原には綜合運動場と遊步地を建設中で、この地一帶は面目を一新した感がある。

新安埠 埠頭區に西隣し、馬家溝と同じく革命に追はれた白系ロシヤ人によつて形成せられ、最近まで比較的細民階級の居住地帶となしてゐたが、今日では著しく向上し一般人の住するものが甚だ多い。

三棵樹 濱北線と拉濱線の合流點を中心とする一帶で大哈爾濱都市計畫に於ては工場地帶として指定され、現に哈爾濱洋灰其他の工場が建設されて居り、將來市內の諸工場も同地に集中される筈である。哈爾濱工業の心臟部となる日も遠い將來ではあるまい。

觀光 哈爾濱は誕生以來僅かに三十有餘年に過ぎない。從つて古き傳統もなく歷史も淺いため舊蹟と稱すべきものは少いが豐かなる異國情緒はこゝのみに於て味ふことが出來る。嘗て哈爾濱の名は放縱淫靡なる意味に於て有名であつたが今日では健全なる向上の途を辿り、高尙なる文化都市として馥郁たる香氣を放つてゐる。

キタイスカヤはロシヤ人の商業街にして傳家甸の正陽街と異つた異國趣味が横溢してゐる、キタイスカヤの端れには松花江の流れがある。ロシヤ人はスンガリーと呼び河幅は滿蘇國境を流れる鴨綠江を遙かに凌ぎ一千噸級の巨船が悠々と溯航するのは壯觀である この松花江は哈爾濱の生命であり、母である。世界の大都市が發展の條件として何れも海濱地に臨むか大河川に誇つてゐることは定則で、哈爾濱もこの例に漏れない。また松花江の觀光價値も素晴らしく東洋第一の稱ある松花江鐵橋と、三棵樹鐵橋がこの江を跨り、江中に大小の島が浮び殊に太陽島の如きは別莊地帶として發展し、水泳場もあり、夏季は最大の遊樂地である。この外に哈爾濱にはまだ幾々の觀光資源があり。郊外にも名所、舊蹟、景勝地散在して春、夏、秋、冬、興の盡くるを知らない。

寫眞說明
一、松花江の鐵橋
二、ハルビン市街
三、ロシヤ娘の香ひ
四、教會堂の一景
五、松花江の渡船場

定期遊覽バス料金表

出發場所	出發時間
中央大街ジャパンツーリストビューロー	午前九時
哈爾濱驛	一日一回ナルモ臨時增發スル事アリ 午前九時半

乘車料金	
大人	國幣一圓五十錢
軍人・學生	國幣一圓
小人	國幣七十五錢
幼兒	無料（保護者一名三人限り）

申込場所
中央大街ジャパンツーリストビューロー（電話四五一三・四七八八番）
新市街ジャパンツーリストビューロー（電話七二六〇番）（電話二三四四番）
哈爾濱驛 交通局自動車段（電話七三一一 六六九一番）

目覺ましい航業聯合局の活躍

松花江を中心とする北滿水運は三十年來の長い歷史を持ち鐵道と同樣北滿の經濟開發民族の向上、文化の進展に對し重要なる貢獻を續けて居る。而して我が航業聯合局は昭和八年四月滿洲國より滿鐵が國有船舶の經營を委託されたのが契機となつて六十家の民間船主と合体し設立されたるシンヂケートで爾來北滿水運の統制經營に任じ流域の開發と脣齒輔車の關係を保ちつゝ急速なる航業改善の實を示して居る。過去四箇年間の貨客輸送狀態

	一九三三年	一九三四年	一九三五年	一九三六年
船客	[illegible]人	[illegible]人	[illegible]人	[illegible]人
貨物	[illegible]噸	[illegible]噸	[illegible]噸	[illegible]噸

夏期航運シーズンになると汽船一一三隻、艀船二〇一隻、計三一四隻の大小船舶が松花江、嫩江、ウスリー江、黑龍江、更に遠いアルグン河へ定期或は不定期に夫々運航し海に緣遠い滿洲に悠長なる風物を添へる。最近幾多滿洲旅行者が此の爽快なる船旅を求めて黑龍江や松花江の新綠の頃亦は紅葉の頃に幽玄な沿岸の眺めに醉ひ無限に廣く大平原の眞只中をば一、七〇〇噸の大型船に乘つて船旅情緒を滿喫する樣になつた恐らく未知の人は滿洲大陸の眞只中に此の樣な船旅が出來るとは夢にも想像しない事と思ふが初めて哈爾濱へ來られた人は必ずや北滿水運の餘りにも殷振なるに驚かざるを得ない。

ハルビン水道街
榮屋ホテル
電話 四九八八 八二四八

觀光味タツプリ 哈爾濱國立賽馬場
繫駕レースの壯觀

々春は競馬から此處にも駿馬の大群がファンをお待ちしてゐるのであるハルビン賽馬は巨大なロシヤ馬によつて催される繫駕レースが異色ある競馬として全滿にその特種的存在を見せてゐる あの巨大な馬格から作られるスピードこそ滿洲馬の比ではない、レースは實に勇壯そのもので遠くギリシヤ、ローマ時代の競馬が思出される 開催スケジユールは新京、奉天、大連等とほゞ同一に行はれてゐるから觀光味タツプリな哈爾濱賽馬を訪れることも忘れられない印象的なものである【寫眞は哈市賽馬穴口】

哈爾濱名物 丸商百貨店

哈爾濱の名物として地段街の一角に聳ゆる丸商百貨店は創業未だ淺いがその繁盛振りは相當なものである 哈爾濱市民の衣食住の供給は勿論のこと、地方觀光客の利用機關として頗る調法がられてゐる特設土產品賣場のはまた地方觀光客の爲めにサービス本位をモツトーに格安品、目新らしい新品等が揃へられて、觀光客に便利を計つてゐる（寫眞は丸商百貨店）

名實共に北滿一の
北滿の土產品は是非當店で

哈爾濱、地段街
登喜和百貨店
電代表五四七一一三

（國營大競馬日割）
春季第一次 五月七日、五月八日
春季第二次 五月十四日、同十五日、同二十一日、同二十二日、同二十五日、同二十八日、同二十九日
春季第三次 六月五日、同十一日、同十二日、同十八日、同十九日、同二十五日、同二十六日
毎日午前十一時三十分開始
勝馬票 五圓 搖彩票 壹圓
●バス＝警察街、モストワヤ街、秋林、傳家甸ヨリ連絡
●電車＝馬家溝通直街ニテ「市營バス」ニ連絡
出走馬ノ『ラヂオ放送』各前夜九時五十分
哈爾濱國立賽馬場
電話 五九八三 六二七二番

哈爾濱鐵道總局

哈爾濱航業聯合局

哈爾濱旅館業組合

當ホテルは市內中心地にあり當市最古最大の歷史を持つて居ます
御宿泊料
專用浴室ナキ部屋 二圓より四圓まで
專用浴室付キ部屋 五圓より八圓まで
長期滯在割引
二ケ月間以上 一割引
一ケ月以上 二割引
特別長期滯在の場合は別に御相談申し上げます
ホテルには劇場、アメリカンバー撞球場理髮部
カフエーレストランあり
從業員は日本語が解ります

ハルビン モデルンホテル 電三一三八

百日咳
……がそろ〳〵流行り始めました、一人が罹患すると次から次へと擴がり放置するときは肺炎や氣管支炎、結核などの餘病を惹起し勝ちです。
チミツシンを與へますと百日咳特有の痙攣性の發作を和らげ、患兒の苦しみを輕減して、治療日數を短縮し、餘病併發の危險を未然に防ぎます。

咳
チミツシン
一円十錢 二円 藥店にあり

喘息
單味で用ひた時よりは本劑の如くエフェドリンとチミツシンとを併用したときの方が効き目も良く不快の作用もありません。寝る前に、或は發作の前後に與へると痙攣性の發作を和らげ、喀痰の排泄を容易にするとて、喘痰ある人々から最近非常に好評を得て居ります。
エフドロ〃チミツシン 一五〇瓦……二円

氣管支・肺・肋膜
慢性の呼吸器疾患、特に、結核性の咳嗽を鎭靜するに最も廣く用ひらるゝコデイン及びグアヤコールを、チミツシンに結合せるもので、呼吸中樞を抑壓したり分泌を制止したりせずに氣道の刺戟を和らげて咳痰の排泄を容易ならしめ、咳嗽を鎭めます。習慣性、又は便秘の習癖を作らないので長く連用するに好適です。
グアヤコ〃チミツシン 一五〇瓦……二円
TY378

"こゝにも日本男兒" けふ端午の節句

鯉幟高く賑やかに各學校の催し

鯉幟こゝにも日本男子あり—五月五日、端午のお節句、男の子のゐる家では鯉幟を庭や門邊に立て、いかめしい武者人形や鍾馗様と鬼、金太郎、桃太郎、さては時局色濃い事變人形を座敷にならべ柏餅をいたゞいて子供の成長を祝ふ日である、爽やかな青空を截つて快よい五月の薫風を一杯にはらんで颯爽と躍つてゐる鯉幟こそ日本男子の象徴である、この日市内各學校では校庭に鯉幟をあげて節句に因むお話が先生からある外左の様に種々の催しごとで賑やかな一日を過す

▽室町校、白菊校、八島校—鯉幟繞へる校庭でボールゲーム、リレーレースや綱引等賑やかな小運動會を行ふ

▽西廣場校—節句に因んだ兒童學藝會を武者人形の並んだ講堂で擧行する

▽櫻木校—學藝會を二時間、運動會を二時間行ふ

▽三笠校—三年以上の男子が角力大會をする

▽順天校—學年別に適當な小集會を行ふ

▽新京中學—校内に祭つてある第一陣神社の春祭りを午前八時半より行ひ祭典終了後劍道、柔道、角力の三部に分ち校内大會を行ふ

▽各幼稚園—西本願寺蓮影幼稚園外各幼稚園でも武者人形を綺麗に飾り柏餅をいたゞいて樂しい一日を過す

今年は範圍を廣め各機關を總動員

防空展覽會の第一回協議會 きのふ協和會開催

科學が發達して來るに從つて近代戰は益々立體的となり都市に於ける防空設備はあたかも家庭に浸根する如く絶對必要な常識となつてゐるが、滿洲國に於ては義に滿洲國防衛法を施行し國民義勇奉公の精神に據り共同防衛に當るべき主義を明らかにしもつて市民一般に防空思想の普及徹底を圖り一朝事ある場合は避難、救護、燈火管制、防火、防毒等に必要なる智識の啓發を期して防空展覽會を開催することゝなり四日午後一時より市公署會議室に於て主催者側である警備司令部、新京特別市首都警察、滿洲防空協會、滿洲飛行協會、電々、電業、滿鐵、協和會、國防婦人會等の關係者並びに後援者である駐滿海軍部外本社始め都下各通信新聞社の關係者が參集協議を開催、關屋副市長進行の役に當り、種々具體案について協議を爲した結果大體左の如く決定、十二日迄に關係者間に於て再檢討を爲し十九日更に第二回會議を開催して最後的具體案の決定を爲すことゝなり三時散會した

會期、會場は未定、資料の蒐集は各主催者が分擔し適切有效な資料を持ち寄り協議決定、資料の整理は各專門家及各主催者側主任擔任者で協議、陳列は特殊技術者及寶山百貨店に委囑、新聞社の後援に依る外ラヂオポスター等に依り一般に宣傳すると共に各官公署、各學校諸公共團體に通知する會場の組織は會場指導員、解説係、物品保存係、連絡係、案内係等に區分編成經費は各主催者に於て夫々分擔に應じ負擔するを本則となつた

しその細部は別に協議決定する

尙出品目錄擔任區分案は防空防衛に必要なるあらゆる部分を網羅する完璧なもので從來未だかつて試みられなかつた膨當な内容を有し一見市民に防空の必要性とこれが全般的知識を把握せしめ様といふもので各關係方面の受持點數は防衛司令部十五種、特別市公署十二種、市公署衛生關係十種、防空協會十種、飛行協會六種、首都警察廳八種、電業五種、電々三種、協和會三種國防婦人會一種、新聞社關係六種その他鐵道關係より數種類各々各官廳會社の特徴に應じて區分したもので點數にすれば殆んど今まで例をみなかつた樣な大掛りなものである

滿航の二機

十日頃一路新京へ

歐亞連絡飛行に劃期的記錄を樹立した滿航のハインケル—一六型は六日大連着の豫定を變更し十日頃二機雁行して一路新京に飄翼を現はすことになつた

買物中に掏摸れる

纂に中央通郵政局内に於ける一萬圓掏摸事件を始めとして最近頻々として被害續出し當局は躍起となつて犯人捜査の折柄またしても掏摸事件が惹起した、四日午後十一時市內興安大路四、義合公司社宅鬼塚菅藏氏が羽衣町滿鐵消費組合で買物中風呂敷包に入れておいた千五百圓記入の興銀預金通帳一册、八百圓記入の郵便貯金通帳一册及現金四十圓在中の黄色ハトロン封筒を掏摸られ青くなつて中央通署に屆出た、犯人は目下捜査中である

さよなら"滿洲" 伊使節團一行北支へ

去る四月二十五日晴れの入滿以來國都新京における歴史的滿伊交驩を遂げ哈爾賓、奉天撫順、鞍山を歴訪し滿伊親善の使命を完全に果した盟邦イタリーファシスト親善使節團パウルッチ大使一行は滿洲最後の日程を終へ在奉七十萬市民の限りなき惜別と奉天驛頭官民代表の熱烈なる歡送の裡に防共の牽繫く醉ならんとする五月四日午後七時奉天驛發國際使節列車で名殘りの奉天に「さよなら」を告げ一路北支に出發した

離滿ステートメント發表

イタリー・ファシスト親善使節團長パウルッチ大使は奉天出發に際し左の如き離滿のステートメントを發表した

滿洲國を去るに臨み不肖パウルッチ並に使節團員一同は貴國官民御一同がわれ〳〵滿洲國滯在中われ〳〵に對し寄せられた深甚なる御厚意に對し心からなる感謝の言葉を申述べます、われ〳〵一行は日本內地ならびに朝鮮各地において受けた御同情と友誼に溢れた御接待に加へて貴滿洲國各地における御歡迎は貴滿洲帝國がファシスト・イタリーに對し如何に友誼的であるかといふ最もよき表徴として私達使節一行はこれを胸中深く永遠に遺すでありませう、殊に恐懼感激措く能はぬ事は畏れ多くも貴國皇帝陛下がわれ〳〵一行に對し優渥なる謁見ならびに御餐宴を賜はつたのみならず國務總理閣下、植田軍司令官閣下をはじめ貴國政府諸閣下ならびに各位は皆一樣にわれ〳〵に取り親愛なる方々であります、更にわれ〳〵は當に新京哈爾賓、奉天の如き大都會に止まらず沿道の僻地で列車が僅か數分間停車するに過ぎない小驛に於てすらわれ〳〵の行く所、何處に行つても熱狂的に歡迎し下さつた貴國官民に對しわれ〳〵は心から感謝の言葉を申述べます、私等はこの歡迎のうちに恰もファシスト・イタリー國民がその政府に對して抱くと同樣の感情、即ち貴國々民が全く滿足し切つてゐる象徵と見ざるを得ざる次第であります、われ〳〵は協和會が宣化する協和の新國民精神に加へて强力なる盟邦日本の明智と力に援けられ三千五百萬國民は極東のこの驚異的領土を、强力なる產業國家に建設せんとして續けてゐる貴國の生きた印象を故國への土產としたいと思ひます、昨日及び一昨日撫順鞍山を視察して工業ならびに商業の滿洲國の活動力には一驚を喫しました、撫順炭礦および鞍山製鐵所および完全なる貴國鐵道網は特にわれ〳〵の注意を惹きましたが、之等を見てわれ〳〵は工業滿洲國の驚くべき躍進振りを看過し得ません、而してわれ〳〵が特に感歎を禁じ得ない點は貴國民の胸に浸透する力を感ずる意志と國內の建設に邁進努力せんとする確固たる貴國民の決心であります、そして未來の運命を形成するものは實にこの意志の力そのものであります、終りに臨みわれ〳〵は、貴滿洲帝國の隆盛を衷心から祈つて已まない次第であります

五月四日

伊太利ファシスト親善使節團長 侯爵 ジヤコモ・パウルッチ・デイ・カルボリ・バローネ

職業補導委員會 愈よ本格的活動へ

役員の顏觸れ決定

政府はさきに傷病軍警の救濟保護事業機關として職業補導委員會規定を公布、目下資料の蒐集、關係當局の連絡下打合せを行つてゐるが、愈よ近く本格的に活動を開始することゝなり五日左の如く委員長星野總務長官以下委員廿七名幹事長源田人事處長以下幹事廿五名を發令することゝなつた

△委員長 總務長官星野直樹

△委員 總務次長神吉正一、外務局長官蔡運升、內務局長官御影池辰雄、營繕需品局長笠原敏郎、地籍整理局長袁慶、治安部次長薄田美朝、民生部次長宮澤惟重、司法部次長及川德助、產業部次長岸信介、經濟部次長西村淳一郎、交通部次長平井出貞三、總務廳人事處長源田松三、同企畫處長松田令輔、同主計處長古海忠之、同弘報處長堀內一雄、滿洲中銀理事海上浩、滿洲興銀理事高橋武夫、滿業理事田中恭、滿拓公社理事花井脩治、滿洲電電理事西田猪之輔、滿洲電業理事石原米一、滿洲鑛發會社常務理事中川信太、滿洲石油理事增田昇二、滿洲採金理事小須田常三郎、滿洲生命理事長高橋康順、滿鐵理事平島敏夫

△幹事長 總務廳人事處長源田松三

△幹事 總務廳理事官木田清、同參事官高倉正、外務局理事官森豐、內務局理事官津末圭二、營繕需品局理事官江崎拡、地籍整理局理事官村井宇一、治安部理事官高松征二郎、民生部理事官松原重美、產業部理事官神田暹、經濟部理事官横山龍一、交通部理事官市川敏、滿洲中銀秘書課長笠井與藏、滿洲興銀人事課長山成與政、滿業總務課長林周介、滿拓公社總務課長小田島興三、滿洲電々人事課長瀨田常男、滿洲電業人事課長難波宗治、滿洲鑛發會社庶務課長佐々木安明、滿石人事取扱主任尾崎淳一郎、滿洲採金庶務課長成田正彥、滿洲生命庶務課長石川重男、相原勝平、滿鐵新京支社庶務課長村田稔

醫院一家を慘殺!

奉天市の兇行

四日正午頃奉天市富士町五番地の小川醫院へ診療を求めるため訪れた一患者が表入口より案内を求めたところ應答なく、隣家の別所さち子さんと共に再び戶を叩いたが依然として應答がないので不審に思ひこの旨附近千代田通派出所に屆け出た、同派出所では直ちに村田警尉が出張同醫院の扉を捻ぢ開け屋内を調べたところ奥十疊の間に主人小川民次郎氏(四九)玄關六疊の間に同氏の妹時乃さん(三七)が何れも薪割用の兇器をもつて頭部を叩き割られ朱に染つて即死してゐるのを發見、直ちに大和署に通報、時を移さず搜査本部を設けて目下犯人嚴探中である

現場は滅茶滅茶に取り亂されて金品を物色した形跡があり、兇行は四日午前三時以後に行はれたものと認定されるので最も嫌疑濃厚な使用人關係を嚴重調査の結果、偶然同醫院の滿人ボーイ王寶才(二〇)(河北省生れ)の犯行と確認され奉天警察廳司法科では谷口科長以下必死の捜査を開始した、ボーイ王は昨年三月以來同家に雇はれたもので、最近行方不明になつてゐたこともあり多分の不良性を持ち慘殺された醫院長の妹時乃さんとは平常仲が惡かつた模樣で、王は兇行の發覺を隱匿すべく嚴重な戸締りをなし變裝して何れかへ逃走した模樣である

竊盜鐵窓へ逆戻り

四日午後四時頃室町二丁目大和通國民優級學校前路上に於て自轉車を所持徘徊する擧動不審の一半島人を新納密行中の中央通署日系刑事隊が發見本署に連行嚴重取調べの結果去月十四日撫順刑務所を出所したる前科一犯朝鮮慶尙北道生れ住所不定無職金任龍(二七)で刑務所を出るや直ちに來京して新京驛を根城に惡事を働いた竊盜常習犯と判明した

目下自白した犯行は四月三日前記大和通國民優級學校に侵入オーバー一着を竊取せるを手始めに六日驛二等待合室で手提鞄一個、八日同荷物輸送係で男用衣類在中の柳行李一個、十九日同三等待合室で赤革トランク一個、二十三日同所で衣類在中の柳行李一個を次いで逮捕の日驛に於て自轉車一台を竊取徘徊中を悪運つきて御用となり袈裟の風二十日餘にして再び鐵窓への逆行となつた、尙餘罪嚴重追及中である

滿洲國籠球代表 けふ三國大會へ

勝つて歸れ"ひかり"の首途

五月十四日より三日間に亘り東京に於て開催される日滿比三國バスケットボール大會に出場する滿洲國側選拔チーム一行は五日「ひかり」で黑田監督に引率され籠球界の制覇目指して勇躍出發することゝなつたが選手一行十一名は四日午後三時市公署を訪れ主將王廸光君が選手一同を代表して關屋體聯事務局理事長に挨拶を述べれば關屋理事長は「この度は實に御苦勞であるがしつかりやつてくれ給へ監督は諸君が永くやつてゐる競技であるから此を滿洲はおろか東洋否世界的なものたらしめ度いと思つてゐる、諸君は尙更しつかりやつてくれ給へ、いふまでもなく競技は公明正大に十二分に競技精神を發揮して新興滿洲國の選手として立派な態度をもつてやつて貰ひ度い、競技は公明正大なるは勿論なるも競技なる以上飽迄勝つべく努力して慾しい」

張總理等の激勵

東洋籠球選手權大會に派遣される滿洲國籠球代表軍の監督黑田善八氏ならびにコーチ日下部三肥氏、マネージャー山中正藤氏外選手十一名は、四日午前九時國務院に張國務總理、星野總務長官、堀內弘報處長を訪問し、ついで民生部に皆川教育司長、張保健司長協和會に橋本首都本部長を訪問それぞれ日本遠征の挨拶を述べたが、これに對し諸氏より激勵の言葉があつた、なほ一行は忠靈塔參拜後三時關屋副市長の送別お茶の會に臨んだ

奉天實業來征

あすから在京球團と對戰

愈よシーズンを迎へて球界頓に活氣を呈し各チーム共に沿線方面に遠征中であつたがこれの歸京と同時に代つて奉天實業が六日から來征し左の日程に依り西公園球場で一戰まみゆることゝなり、ファンに待望されてゐる

▽六日午後四時半—對新京倶樂部

▽七日午後四時半—對電業

▽八日午後二時—對滿洲國

西山運動具店の球場開き

キャッチボールするやうな空地も持たぬ舊附屬地の人々に西山運動具店の奉仕で頭道溝埋立地に野球庭球相撲場が出來るとの快報にいたく待たれて居たがこの程空地の地均しが出來上つたので四日午後五時よりグランド開きを行ひ引續き西山運動具店對新京銀行の歡式野球試合を行つた、なほ今後使用希望者は西山運動具店に交渉の上隨時利用され度いと

滿鐵弘報會議

滿鐵弘報會議は五日から三日間大連本社に於て開催されるが同會議には全滿內地支那各地の各ヶ所弘報主任が參集する筈で新情勢に關し重要案件が議せられるものと注目されてゐる、なほ新京支社弘報係主任內藤一男氏は會議出席のため四日午後九時五十分の列車で出發した

漏電による火災實驗

首警で開催

既報、警察官に對する電氣知識普及のため首都警察廳保安科が主催滿洲電氣協會後援の漏電による火災實驗は五日午後三時より本廳裏庭に於て廳員並管下各署警察官五十餘名參觀の下に開催"漏電より火災に"と題し講師電業會社横山技師によつて漏電による電氣火災事故發生の十數種に亘る貴重な實驗と說明あつて午後五時終了した、尙五日も午後三時より同所に於て實驗あるが一般の參觀を歡迎されてゐる

小兒科專門 古野医院 電3-5243 八島通七 新京神社裏南角

八島校父兄總會

八島小學校父兄總會は四日午後一時半より同校で開かれ午後の授業を一時間參觀後受持教師と懇談を交し同四時半散會した

地方警察學校生十字路訓練

新京地方警察學校學生滿系警士約三十名は交通整理實地訓練のため五日午前中大同大街康德會館前に於て本廳岡本交通股長、所轄大經路署島貫警務係主任、安部保安係主任等指導の下に行ふことゝなつた

葛原滋氏 全滿童話行脚

童話家葛原滋氏は滿鐵の招聘にて來滿各地で講演をなすことになつたが新京は二十九日來京三十日講演會を開く豫定

松本編輯長歸任

先頃上京中だつた本社編輯局長松本勇氏は母堂同道四日午後三時着列車で歸京した

修學旅行團往來

石川師範生徒百十八名は五日午後十一時四十五分來京旭ホテルに投宿、六日午後三時二十分發哈市へ▲大分縣宇佐中學生徒三十五名は五日午前八時來京吉田屋旅館に投宿、六日午前七時十五分發哈市へ▲奉天城東小學兒童七十三名は五日午後七時三十分來京大丸新館に投宿、七日吉林往復八日午前零時發歸奉

滿蒙評論支社新設

市內入船町三ノ三に新設された滿蒙評論新京支社長崎村榮四郎氏は四日挨拶に來社

訂正

五月五日付本紙夕刊掲載の潭月潭春季探勝會記事中期日四月二十二日とあるは五月二十二日、申込締切四月二十日とあるは五月二十日の誤りに付訂正す

漫

滿洲房產株式會社の幹部諸公の語るところを聞くに、先づ「房產」といふ名前について惱むんださうな▼中井さんなど、電話を掛けて「ボーサンのナカイですが」と言ふと、聞く方ではどうも「坊さん……仲居……」とでも解して變に思ふといふ▼これで內地で社債でも募るとなると第一社名から說明してかゝらねばなりませんからね……▼第二の惱みに、家を貸す方の面々が自分の住む家が仲々無くて困つてゐるといふ、いや、さうして店子としての若しみを味つてこそいゝ家主にもなれるといふもので……と某君は仲々達觀して御座つたが

天氣

けふの天氣 南寄の風曇

きのふの氣温 最高 一五度 最低 一度二

公告

南滿洲鐵道株式會社 [illegible]

右ハ[illegible]規定ニ依リ公告候也

昭和十三年五月五日

南滿洲鐵道株式會社

母乳不足にてお困りの方に告ぐ!

母乳不足程難症なものはありません、可愛い赤ちゃんを丈夫に成長さすには、何と言つても母乳程良いものはありません、ぜひ一度、西村の指壓療法をお試しあれ、どんな治療を受けても、駄目だと斷念してはなりません、御藥の力で出て來ないお乳でも、必ず、二、三回の治療にて増へて來て、十回及、十五回位の治療にて、十分に出て參ります、赤ちゃんが、お乳くわへて泣いて居たのが、ごくり〳〵とお乳を戴き嬉しげにほゝ笑む時、どんな氣持が致しませう私は赤ちゃんの爲めにと思ひ永い年月研究に〳〵をなしこうすれば必ずお乳が出ると會得致しました

古今に只一つ外にない新療法を會得して居ります

必ず一度お試み下さい……

電話呼出③五六五六番へ御用命の程を!

指壓療法と オゾン溫熱療法

出征軍人家族は料金半額 遠慮なく申出下さい

西村治療研究所 新京梅ケ枝町四丁目二十六番地 電話呼出③五六五六番

電話ト金融 ◎迅速低利金融◎

僅カナ頭金デ御買入ガ出來マス 名義變更セズ

電話ノ御用ハ 荻本電話店 入船町一ノ廿二ノ二 電③六二六七

メガネ專門

滿鐵沿線各眼科 羽牟眼科醫院 滿鐵醫院眼科 市立醫院眼科 御指定

精華眼鏡店

祝町二ノ一七(新京キネマ西)電③四二二四 本店 大通 支店 奉天

タイピスト募集

一、募集人員 若干名

一、學歷 高等小學校卒業以上

一、年齡 十八歲ヨリ二十歲マデノ日本人

希望者ハ自筆ノ履歷書持參ノ上來ル五月七日午前十二時迄ニ當商工公會總務科ニ出頭相成度

康德五年五月四日

新京特別市西四道街十三號 新京商工公會

子守を求む

市內に確實なる保證人を要す 希望者は 電話③二〇〇六番 黑見まで

日人守衛受付係募集

一、守衛 1年齡二十六才迄ノ者 2學歷高等小學卒業程度 3軍隊既教育者ナルコト 4市內ニ確實ナル保證人ヲ有スル者

二、受付係 1年齡三十才ヨリ四十才迄ノ者 2學歷高等小學卒業程度 3市內ニ確實ナル保證人ヲ有スル者

右若干名募集ス、希望者ハ五月七日迄ニ自筆履歷書持參ノ上當課人事係ヘ出願相成度

滿洲中央銀行庶務課

元朝鮮東大門警察署勤務 吉田薫樣 御來京の由御面會願度し 電話③三三〇〇 洪智裕

外務社員招聘

▲固定給を支給す ▲經驗の有無を問はず ▲二十七、八歲以上相當教養ある努力忠實なる男女 ▲新京、吉林、四平街、鄭家屯、開原鐵嶺其他各地駐在可

希望者は自筆履歷書携帶來社あり度し

新京中央通四二番地(電話③四九五九番) 第一生命新京支部 部長 溝口光忠

宅の店特製 わかもと どりこの 配合の 若葉燒を御賞味下さい

高級生菓子祝餅赤飯 御進物、御祝物、佛事用

ダイヤ街 風月庵 電話③二三七〇

本年流行の春夏物新柄生地豊富入荷 御婦人服各種並男物洋服既成品も澤山入荷致しました

特にお安く勉强致します品薄にならぬ内お早く御來店下さい

營業品目 各種毛皮、婦人洋裝 靴及毛布、婦人セータ 御誂製並既製洋服

生地御持參の方は特に入念に御仕立致します

ウフア商會 新京吉野町一丁目十六 銀座キネマ横

義人長七郎（二百二十六）

〔禁上演映畫化〕中川雨之書　竹枝一郎助

雨か風か（五）

「軍平だ……軍平が、先へ廻つて待ち伏せてゐたのだ」

さう思ふと、瞬間、お銀の全身は、水でも浴びたやう、總ち冷たくなつた。

その、彼女の目の前へ、人影がのそ〳〵と、辻堂の蔭から寄つて來た、かと思ふと、不意にお銀はグラ〳〵と目が眩んで、危く打倒れる處でした。

それは、眞向から差つけられた龕燈の灯に射られたのです。

「誰だ？ 面を見せろッ」

お銀は、袂で顔を押へてゐる。それで相手が怒鳴つたのです。

怒鳴りながら、腕をのばして、袂を引退けました。

灯に晒された顔。顎の三日月形

顔から足の爪先まで、儀吉の目は蛇の舐ひを嗅ぎ出さうとするやうに、ヂロ〳〵睨上げ睨下して、微塵も許さぬぞ、といつた權幕を示すのです。

突然絶壁にぶつかつてしまつたやうで、お銀は、どうすることもできません。

といつて、縛られでもしたら、それこそ大變。是が非でも、巧くこの場を逃れる工風が肝腎です。

「どうしよう？」

お銀の胸が思案に澱まいた。

「別に恐へることは無いだらう。儀吉を懼て、軍平に復讐をしてやればそれでいゝぢやないか」といふ聲が、眞暗な空の何處かで、風と一しよに叫んでゐるやうに聞えて來るのです。

「あゝさうだ。どうせ斯なりや

かッ」

意外にもそれは、目明し秩父の儀吉でした。

飛んでもない男に打かつてしまつたので、お銀は面喰つた。

しかし、軍平に飛出して來られたのよりは、ズッと安心だつた。安心は安心だが、地獄で佛とまでは行かない。一難去つて又た一難です。

儀吉の方でも、驚いたことは、お銀と同一です。

彼は品川で取逃がした疾風の市松が、箕輪邊に逃げ込んだのを嗅ぎつけ、それを捜して、この吹降の中をこゝまでやつて來たのです。

だから、此處でお銀に遇はうとは、夢にも想はない。夢にも想はないけれど、飛んだ拾ひ物であることは、言ふまでもありません。

「オイお銀。この夜更けに、しかもこの暴風雨の中を、何處へ行つて來た……と、聞くだけ野暮かも知れねえ。おめえのことだ、どうせ眞直ぐな道を歩いて來たのぢやねえだらうが……」

ズブぬれになつてゐるお銀の、

破れかぶれだ。あの隠れ家を密告して、軍平一味の者を殘らず繋ぎにしてやつたら、ちつとは胸がすくだらう」

彼女の心は、そんな企てに決したのです。

然ほど、世の中に恐るべきものはない。女ほど、油斷も隙も、ならぬものはありません。

軍平一味の者が命がけで護りつづけて來た秘密の鍵も、いまお銀の舌の動きやうひとつで、脆く崩れようとしてゐるのです。

お銀は初手から馴々しく、ちつとも懼れてなんか居ないやうな態度で、

「おや、秩父の親分さん。あたしやまた、追剝でも出たのかやなかと、びつくりした。ああ、なんですねえ、そんな怖かない顔をして。いゝえ憚りさま、怪しいことなんか、愚ッぽしもありません。近頃のお銀と來たら、それは我ながら、どうしてこんな堅氣になれたものだらうと、顔の……するしらゐで……」

体位向上に 榮養の充實

何故 ヴイタミンADを呑むと健康が増進されるか？

全 國民が一丸となつて體位向上、健康の充實に邁進せねばならぬ時です。しかも事實は色艶の悪い、元氣のない、絶えず病魔に脅かされ勝ちな虚弱體質者が、いかに多いことか。斯様な人々は先づ自己の體位向上に、健康増進に心を致して、潑剌たる元氣と頑健な體軀の獲得に努めねばなりません。

健 康増進には運動や鍛錬も勿論必要ですが、「食」即ち榮養を忘れては如何なる健康法も全く片手落ちです。就中ヴイタミンAは虚弱體質者を強壯化する榮養として特に重視されます。何故ならばヴイタミンAは體活力の基として重要な脂肪類の新陳代謝を旺んならしめる作用があり、又全身の粘膜組織例へば呼吸器粘膜や胃腸粘膜等を強壯化する作用を有するからです。

粘 膜が強壯化されゝば、呼吸器、消化器等全身の諸臓器の機能が促進されます。又凡ての病氣は粘膜に起り又粘膜を通じて發生すると言ふ點から、粘膜の強壯化は疾病に對する抵抗力の強化であります。（之をヴイタミンAの抗細菌性榮養作用と言ふ）すなはちヴイタミンAは身體各機能の活動を旺んにし、疾病に對する防禦力を昂め、且體活力を旺盛ならしめるもので虚弱體質の強壯化に非常に有力な作用ある榮養であります。

理 研ヴイタミンはこのヴイタミンAを豐富に含有する榮養強壯劑で、有名な理化學研究所の製品であります。毎球七〇〇國際單位以上の純ヴイタミンAを含み、相當濃厚な肝油に比べても倍數倍のヴイタミン力價を有して居ります。魚油や夾雜物を一切含有せぬ純ヴイタミン劑ですから副作用なく服用は極めて容易です。

又 本劑にはヴイタミンDをも含有して居りますが、ヴイタミンDはヴイタミンAの作用を助け、且又日光浴と同様の効果を有することを認められるもので、日常日光に親しまぬ近代生活者の健康上頗る有意義な榮養素であります。

〃説明パンフレット「健康と榮養の科學」を進呈します。東京市日本橋區本町株式會社玉置商店宛お申込の上御一讀下さい。

呑みよい豆粒大のグロビュール球入りて、成人一日二球、小人一日一球（婦人小供用製品なら幼兒一球、小兒二球）の服用で充分獨自の榮養強壯作用を顯します！

（包裝）四十球・百球・五百球・千球入の四種・婦人子供用小粒製品・五拾球入壹圓三十錢・百球入貳圓五十錢・藥店にあり

理研ヴイタミン

製造元 理化學研究所　總代理店 東京 大阪 株式會社玉置商店

内科性病科産婦人科 畑医院 豊楽路モンテカルロ隣 電三－一三三〇

皮膚性病科 外科 宝山デパート横通り 長岡医院 光耀路二〇四号 電話(2)二三九五八

治淋聖藥 サンゴール 到着致しました ダイヤ街 東亞號藥房 電話二四七六・五三六五 二六〇二・六三六一

産科婦人科 堀山醫院（分娩室、手術室、病室完備）入院隨意 産婆派遣 新京蓬萊町一ノ一五 電話三・三一八〇 主任産婆 栗原喜和

常夏の國の情緒が爽やかに懷かしき香り

ミナレット

キルク口土耳古タバコ

JN-22

長山歯科 日本橋通秋林洋行前 電話三－五五五三

ダイヤ街（永樂町） 割烹 天平支店 電③六七七一番 三三九一

天平そば 電3二九四二番 本店 大連浪速町 支所 鞍山北四條町

海陸運送 荷造引越 トラック運搬 新京三笠町二丁目 西山運送店 電(3)三四四六・六二二四番

青椒の鯛すき 新京祝町三丁目 電話③三〇六〇番